



Foto: Freepik

Informativo Mensal de Emprego

Fevereiro/2025

CONFIRA NESTA EDIÇÃO

O número de pessoas com deficiência (PCD) contratadas no mercado de trabalho formal cresceu 14,4% em 2 anos em Santa Catarina

Informativo Mensal de Emprego



Foto: SECOM-SC

O Informativo Mensal de Emprego é uma publicação da Diretoria de Políticas Públicas da Secretaria de Estado do Planejamento (Seplan) do Governo do Estado de Santa Catarina.

O informativo analisa o mercado de trabalho formal catarinense, a partir dos dados do “Novo Caged”. Especialistas Seplan oferecem compreensões aprofundadas sobre os resultados, além de análises qualitativas e dados temáticos inéditos, a fim de orientar decisões no âmbito das políticas públicas.

O “Novo Caged” gera estatísticas do emprego formal por meio de informações captadas dos sistemas eSocial, Caged e Empregador Web.

Edição de Fevereiro/2025

Direção

Larissa Roberta Borges

Coordenação

Pietro Calderini Aruto

Renato Souza Tristão

Conteúdo

Daniele Cristina Knih

Jéssica Gomes Lima

Pietro Calderini Aruto

Revisão

Micheline Guerreiro Krause

Projeto Gráfico e Diagramação

Cassiana Mendonça Pottmaier

Sumário



Foto: Freepik

Destaque da edição	4
---------------------------------	----------

SALDO DE EMPREGOS

Saldo por estados	8
--------------------------------	----------

Saldo de empregos no mês de janeiro por estados

Saldo por anos	9
-----------------------------	----------

Saldo de empregos no mês de fevereiro de cada ano

Saldo acumulado	10
------------------------------	-----------

Saldo de empregos acumulado nos dois meses iniciais do ano

Saldo nos últimos doze meses	11
-------------------------------------------	-----------

Saldo de empregos nos últimos doze meses terminados em fevereiro

EVOLUÇÃO DO EMPREGO FORMAL

Grupamentos econômicos	13
-------------------------------------	-----------

Evolução do emprego formal nos grupamentos econômicos

Municípios catarinenses	16
--------------------------------------	-----------

Evolução do emprego formal nos municípios catarinenses

Referências	28
--------------------------	-----------

DESTAQUE DA EDIÇÃO

O número de pessoas com deficiência (PCD) contratadas no mercado de trabalho formal cresceu 14,4% em 2 anos em Santa Catarina

A quantidade de trabalhadores PCD cresceu 14,4% no mercado de trabalho formal catarinense, entre os anos de 2022 e 2024, um aumento de 4.325 novos empregados. O estado apresentou um crescimento maior que o registrado pela região Sul (9,8%) e pelo Brasil (11,8%).

Segundo dados da Relação Anual de Indicadores Sociais (RAIS), em Santa Catarina havia 34.357 vagas de trabalho formal ocupadas por pessoas com deficiência em 2024. Em 2023, eram aproximadamente 33 mil e cerca de 30 mil no ano anterior. Isso significa que, entre os trabalhadores formais, 1,35% apresenta algum tipo de deficiência, patamar próximo da média nacional de 1,32% e da média da região Sul, de 1,34%.

As pessoas com deficiências estavam empregadas, principalmente, nas atividades da Indústria e dos Serviços que, em 2024, empregavam 46,89% e 31,45% dessa força de trabalho no estado. Em seguida estavam os setores do Comércio (19,04%), da Construção (1,56%) e da Agropecuária (1,06%).

Sobre o perfil desses trabalhadores, 38,30% apresentavam deficiência física, 18,65% visual, 17,47% intelectual (mental), 17,26% auditiva, 4,66% eram reabilitados e 3,66% apresentavam deficiências múltiplas.

14,4%

crescimento da quantidade de trabalhadores PCD no mercado de trabalho formal catarinense

2022 a 2024

1,35%

dos trabalhadores formais apresenta algum tipo de deficiência

SETORES DE SC QUE MAIS EMPREGARAM PESSOAS COM DEFICIÊNCIA EM 2024

46,89%

Indústria

31,45%

Serviços

A participação de pessoas com deficiência no mercado de trabalho é garantida por lei desde 1991. A Lei de Cotas para Pessoas com Deficiência (Lei nº 8.213/1991) determina um percentual mínimo de empregados com deficiência de acordo com a quantidade total de empregados. A reserva legal varia de 2% para empresas que possuam entre 100 e 200 funcionários e 5% para empresas com mais de 1001 funcionários.

A análise dos microdados do Novo Cadastro Geral de Empregados e Desempregados (Novo Caged) revela que, no primeiro bimestre de 2025, o saldo de novos empregos formais ocupados por pessoas com deficiência apresenta estabilidade. Houve uma leve queda de 0,2%, o que pode ser explicado pela sazonalidade característica dos primeiros meses do ano.

Entre as atividades econômicas, sobressai-se o segmento de *Administração pública, defesa e seguridade social*, que apresentou um saldo de 25 novos postos de trabalhos ocupados por pessoas com deficiência, no primeiro bimestre de 2025. No mesmo período do ano de 2023 o saldo registrado foi de 20 novas vagas formais.

Já no mês isolado de fevereiro de 2025, os melhores resultados foram registrados nos grupamentos da Agropecuária e da Construção. No mês, o estado registrou um leve saldo negativo de novos empregos ocupados por pessoas com deficiência (-15), decorrentes de 692 admissões e 707 demissões. Em fevereiro de 2023, o saldo havia sido positivo, com a criação de 23 novas vagas.

RESERVA LEGAL DE ACORDO
COM A LEI Nº 8.213/1991
(LEI DE COTAS PARA PCD)

2%

empresas que
possuam entre 100
e 200 funcionários

5%

empresas com mais de
1001 funcionários

SEGMENTO DE
*ADMINISTRAÇÃO PÚBLICA,
DEFESA E SEGURIDADE SOCIAL*

25

novos postos de trabalhos
ocupados por pessoas
com deficiência
1º bimestre de 2025

20

novas vagas formais
ocupadas por pessoas
com deficiência
1º bimestre de 2023



Foto: Freepik

O perfil majoritário dos admitidos no mês de fevereiro foi de pessoas brancas (70,2%), homens (59,1%), com ensino médio e superior completos (50,6% e 13,2% respectivamente) e com deficiência física (29,3%) ou intelectual (24,1%). No referido mês, os setores de Serviços (35,8%) e Indústria (32,5%) se destacaram na admissão de pessoas com deficiência, principalmente as atividades de *Informação e Comunicação* e a *Indústria de Transformação*.

A Diretoria de Políticas Públicas da Seplan dedica esta edição às pessoas com deficiência, profissionais com múltiplas capacidades, talentos e contribuições ao estado. A segunda semana de abril é considerada a Semana Nacional de Responsabilidade Social, implementada a partir de um projeto de lei. A data convida a reflexões de líderes governamentais, empresariais e da sociedade em geral sobre a importância da superação de desigualdades e construção do desenvolvimento sustentável.

PERFIL MAJORITÁRIO DOS ADMITIDOS NO MÊS DE FEVEREIRO

70,2%
pessoas brancas

59,1%
homens

50,6%
ensino médio completo

13,2%
superior completo

Gráfico 1: Admissões e Demissões de trabalhadores PCD, SC. Períodos: Jan-Fev de 2025.

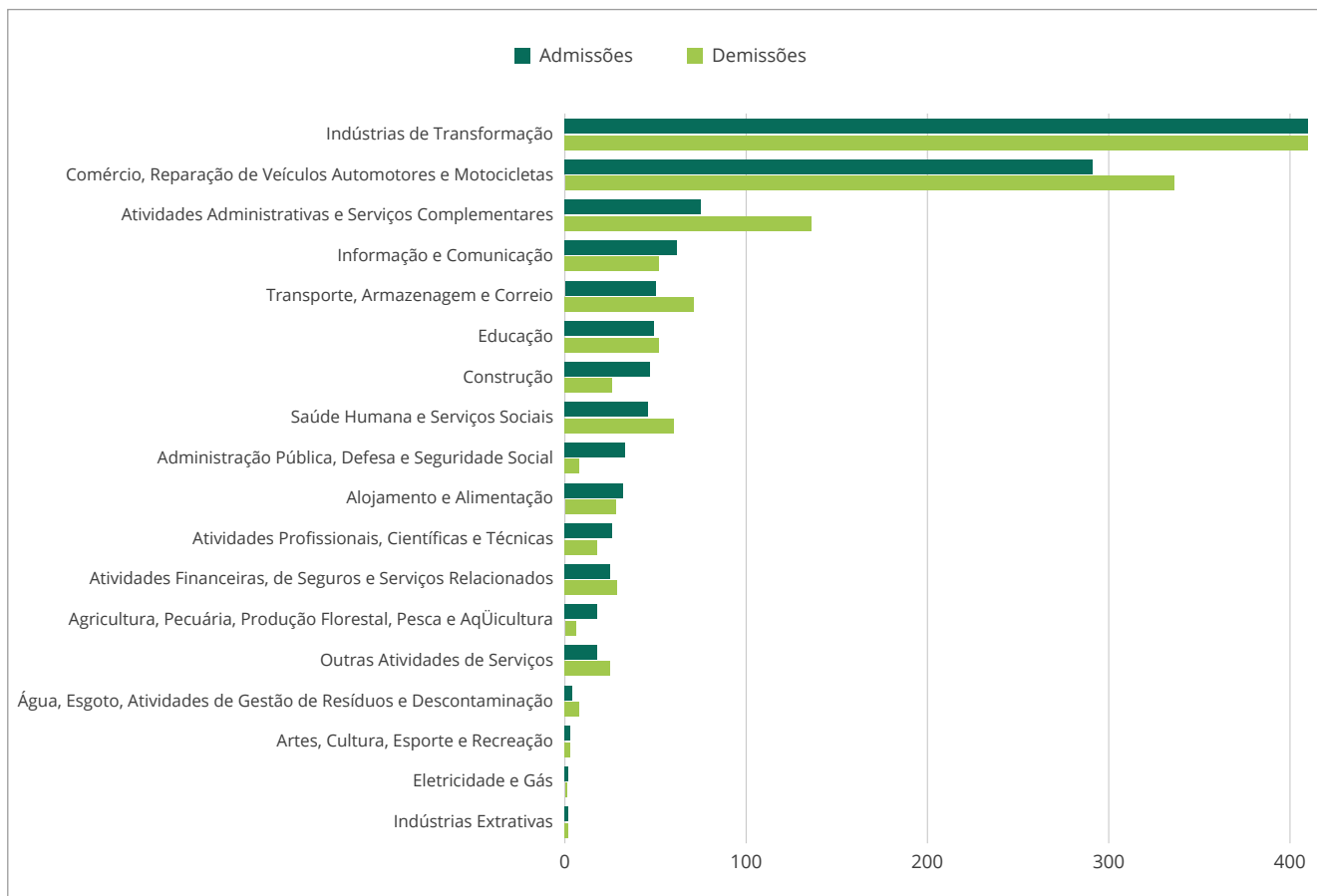

Fonte: Seplan (2025), com base em Microdados Novo Caged – MTE (2025).

Saldo de empregos

Esta seção apresenta os dados da geração de emprego por estado. As análises envolvem os dados do mês de referência em cada ano, o acumulado do ano e o desempenho dos últimos doze meses.

Saldo por estados

Saldo de empregos no mês de janeiro por estados

Gráfico 2: Saldo dos empregos no mês de fevereiro - Unidades da Federação, 2025

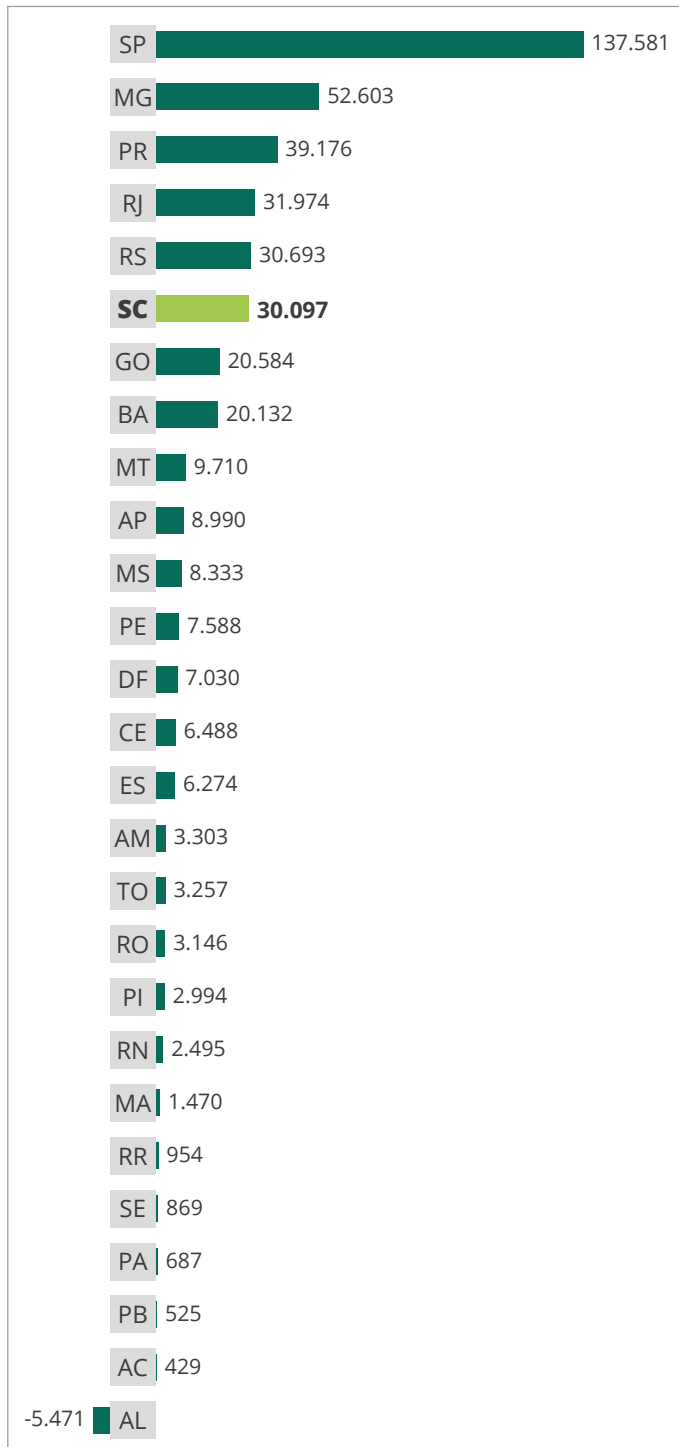

Fonte: Seplan (2025), com base em Novo Caged – MTE (2025).

No mês de fevereiro, o saldo líquido de empregos foi positivo em Santa Catarina, com a abertura de 30.097 novos postos formais de trabalho. Os dados são do Novo Cadastro Geral de Empregados e Desempregados (Novo Caged), analisados pela Diretoria de Políticas Públicas (DIPP) da Seplan/SC. O resultado decorreu da diferença entre 180.067 admissões e 149.970 desligamentos. O Brasil, como um todo, apresentou um saldo positivo de 431.995 postos.

Santa Catarina obteve o sexto melhor resultado entre os entes federativos, atrás de São Paulo (+137.581), Minas Gerais (+52.603), Paraná (+39.176), Rio de Janeiro (+31.974) e Rio Grande do Sul (+30.693), estados mais populosos que SC.

30.097

novos postos formais
de trabalho

6º melhor

resultado entre os
entes federativos

431.995

postos no Brasil

Saldo por anos

Saldo de empregos no mês de fevereiro de cada ano

Gráfico 3: Saldo de empregos no mês de fevereiro de cada ano – SC, 2004-2025

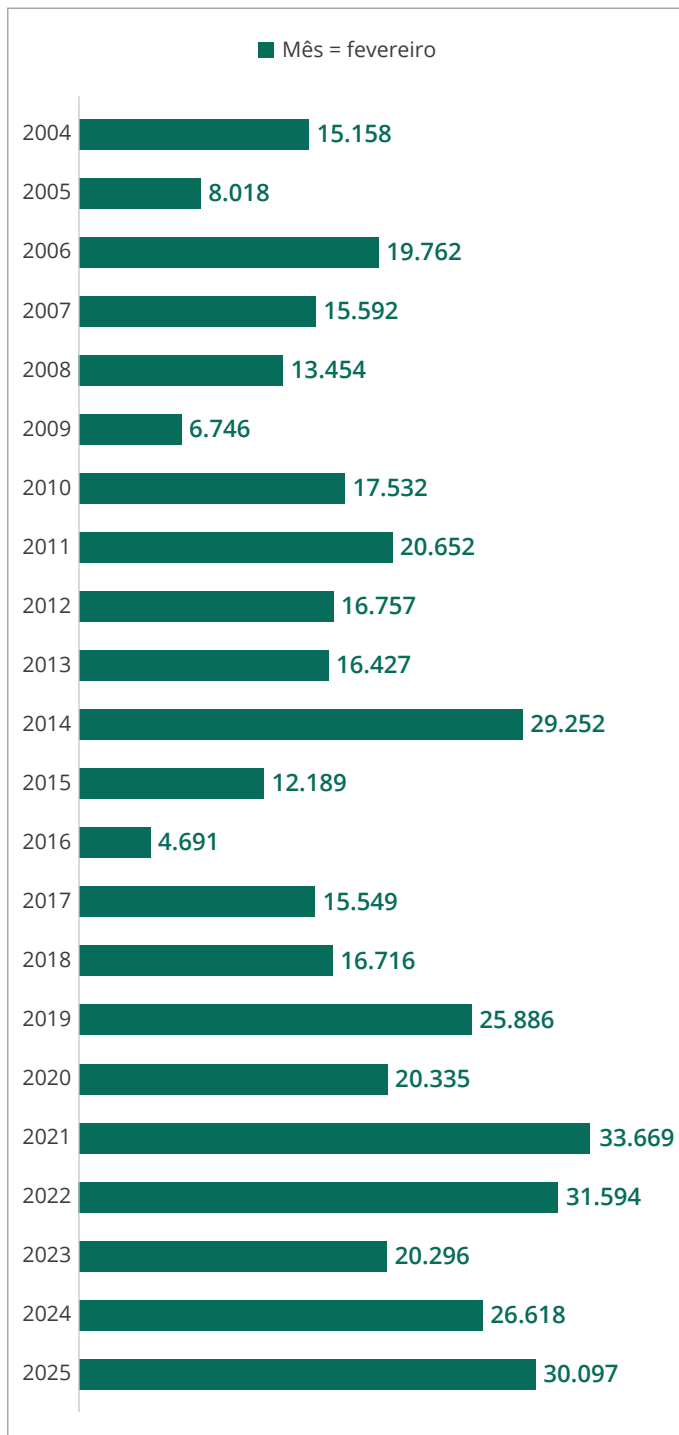

Fonte: Seplan (2025), com base em Caged e Novo Caged – MTE (2025).

O resultado de fevereiro de 2025 (+30.097) foi 13,07% superior ao saldo de emprego em fevereiro de 2024 (+26.618).

Em termos relativos, ou seja, considerando o crescimento dos empregos formais no mês em relação ao total de trabalhadores com carteira, a expansão em fevereiro de 2025 em SC foi de 1,16%. Esse resultado ficou levemente acima da média da região Sudeste (0,95%) e Sul (1,15%), e também do crescimento apresentado nacionalmente (0,91%). O gráfico 3 demonstra os resultados referentes a fevereiro de cada ano.

CRESCIMENTO DOS EMPREGOS
FORMAIS EM RELAÇÃO AO
TOTAL DE TRABALHADORES
COM CARTEIRA

1,16%

em Santa Catarina

1,15%

na região Sul

0,91%

no Brasil

Saldo acumulado

Saldo de empregos acumulado nos dois meses iniciais do ano

Gráfico 4: Saldo de empregos acumulado nos dois primeiros meses do ano – SC, 2004-2025

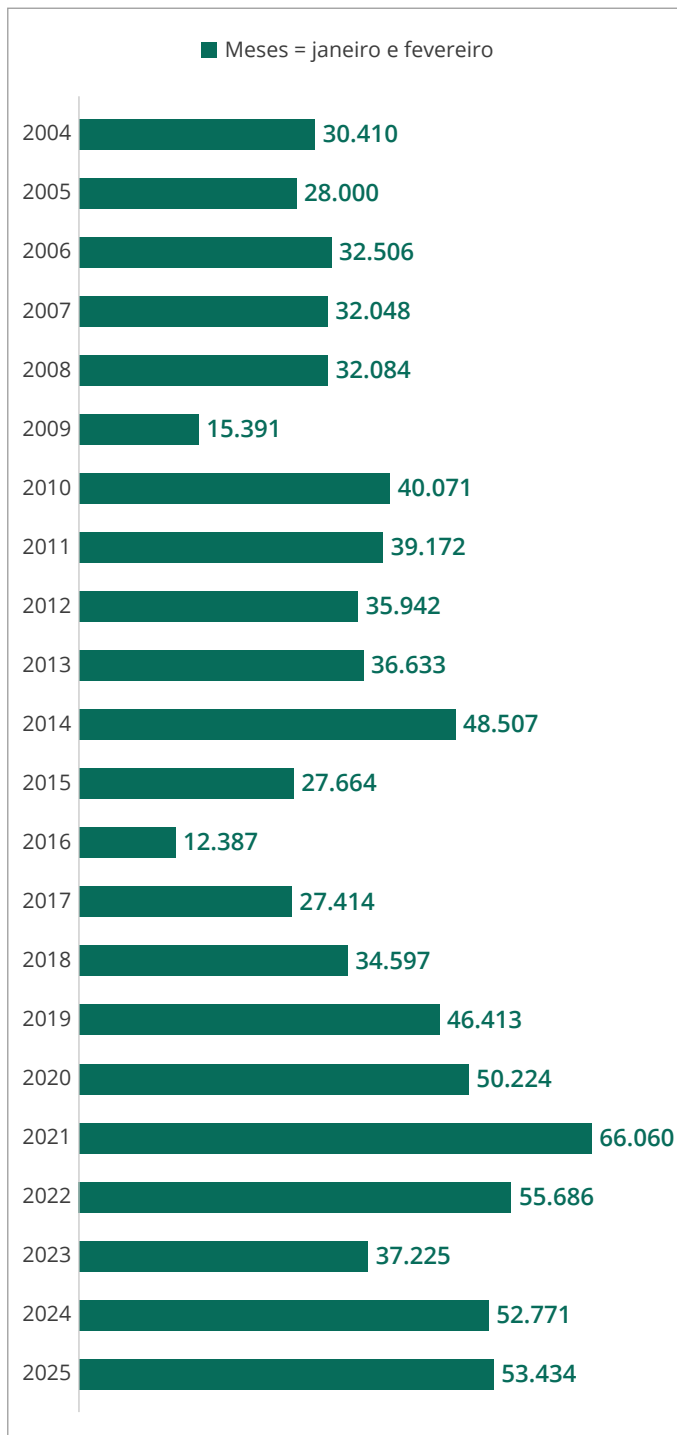

Fonte: Seplan (2025), com base em Caged e Novo Caged – MTE (2025).

Nos dois meses iniciais de 2025, Santa Catarina gerou 53.434 empregos com carteira, apresentando o terceiro melhor resultado da série histórica, iniciada em 2004. O primeiro lugar para o acumulado no bimestre foi em 2021, período marcado pela recuperação de empregos em meio à pandemia de COVID-19. O resultado acumulado em fevereiro é 1,26% maior que o acumulado no mesmo período de 2024, conforme o gráfico 4.

Entre os entes federativos, o estado ficou em quinto lugar na criação de novos empregos no primeiro bimestre, atrás apenas de São Paulo (+174.535), Rio Grande do Sul (+57.657), Minas Gerais (+56.715) e Paraná (+55,057).

53.434

empregos com carteira

3º melhor

resultado da série histórica,
iniciada em 2004

5º lugar

entre os estes federativos na
criação de novos empregos
no primeiro bimestre

Saldo nos últimos doze meses

Saldo de empregos nos últimos doze meses terminados em fevereiro

Gráfico 5: Saldo de empregos nos últimos doze meses terminados em fevereiro – SC, 2005-2024

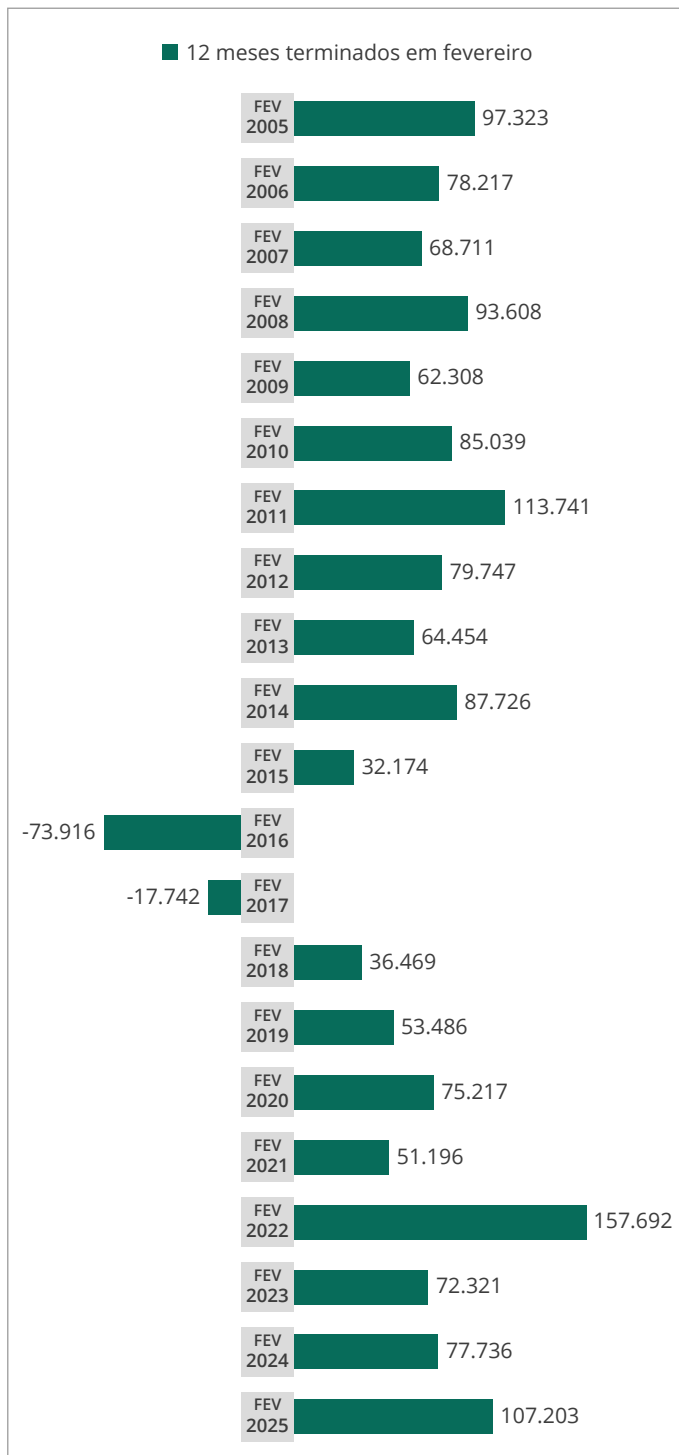

Fonte: Seplan (2025), com base em Caged e Novo Caged – MTE (2025).

Considerando o período de 12 meses contados até fevereiro de cada ano, o saldo acumulado para o período de março de 2024 a fevereiro de 2025 foi de 107.203 novos empregos, um aumento de 37,91% em relação ao saldo no mesmo período finalizado em fevereiro de 2024, conforme gráfico 5. Em termos relativos, o crescimento do emprego formal nos últimos doze meses em SC foi de 4,26%, resultado acima da região Sul (+3,69%), da região Sudeste (+3,51%) e da média brasileira (+3,88%).

CRESCIMENTO DO EMPREGO FORMAL NOS ÚLTIMOS DOZE MESES

+4,26%
Santa Catarina

+3,69%
região Sul

+3,51%
região Sudeste

+3,88%
média brasileira

A photograph of construction workers on a large-scale project. In the foreground, two workers wearing orange and white hard hats and safety harnesses are working on a dense grid of steel rebar. One worker is leaning against the structure, while the other is positioned slightly behind. In the background, another worker in a blue hard hat is visible. The structure is supported by a complex network of wooden and metal scaffolding. The scene is set outdoors under a clear sky.

Evolução do emprego formal

Esta seção apresenta os empregos criados nos setores econômicos no estado e também nos municípios catarinenses.

Foto: Maurício Vieira / SECOM-SC

Grupamentos econômicos

Evolução do emprego formal nos grupamentos econômicos

Atividades econômicas

Em fevereiro de 2025, todos os grandes grupamentos econômicos apresentaram resultados positivos em termos de saldo de empregos. O maior saldo de empregos com carteira foi verificado nos **Serviços**, com 13.718 novos empregos criados e, em seguida, na **Indústria**, com saldo de 8.318 novos postos de trabalho formal. Juntos, estes grupamentos foram responsáveis por 73,2% do saldo de empregos de fevereiro no estado.

No grande grupamento dos Serviços, o maior crescimento absoluto de vagas foi verificado nas atividades de **Administração pública, defesa e seguridade social**, com a abertura de 3.503 novas vagas. Destacaram-se, também, as atividades da **Educação**, com a criação de 2.081 novas vagas de trabalho formal. O expressivo saldo positivo apresentado por essas atividades é esperado no mês de fevereiro. O aumento das contratações é devido a sazonalidade típica do mercado de trabalho destes setores em específico.

Os Serviços também apresentaram resultado positivo na comparação com fevereiro de 2024, quando registrou um saldo positivo de 13.006 novos empregos com carteira assinada. Isso significa um resultado 5,47% maior no mês de fevereiro de 2025.

No mês de fevereiro de 2024, as atividades de **Administração pública, defesa e seguridade social** (+2.884) e de **Educação** (+2.469) foram destaques na criação de novos empregos, assim como em fevereiro de 2025.

Na **Indústria**, o maior saldo foi no setor de **Fabricação de produtos alimentícios**, com a criação de 998 novos empregos. O segundo melhor resultado foi no setor de **Confecção de artigos do vestuário e acessórios**, que abriu em fevereiro 982 novos postos de trabalho em Santa Catarina. Em fevereiro de 2024, a Indústria registrou o saldo de 8.686 novos vínculos formais de trabalho.

SALDO DE EMPREGOS
COM CARTEIRA

13.718

Serviços

8.318

Indústria

73,2%

Serviços + Indústria

NOVAS VAGAS FORMAIS
EM SERVIÇOS

3.503

*Administração pública,
defesa e seguridade social*

2.081

Educação

NOVAS VAGAS FORMAIS
NA INDÚSTRIA

998

*Fabricação de
produtos alimentícios*

982

*Confecção de artigos do
vestuário e acessórios*

Outro destaque foi o **Comércio**, que em fevereiro de 2025 registrou um saldo de 2.859 novas vagas de emprego formal, mais que o dobro do saldo registrado em fevereiro de 2024 (+1.044). No setor, chama a atenção o segmento de *Comércio por atacado, exceto veículos automotores*, com a abertura de 1.496 novos postos de trabalho. Esse resultado foi 85,8% maior que o saldo registrado em fevereiro de 2024 (+805).

NOVAS VAGAS FORMAIS
NO COMÉRCIO

1.496

*Comércio por atacado,
exceto veículos automotores*

Tabela 1: Evolução do emprego formal segundo os grandes grupamentos econômicos, SC. Períodos: fevereiro de 2025 e fevereiro de 2024.

Grande Grupamento	Fevereiro de 2025					Fevereiro de 2024	
	Admitidos	Desligados	Saldo	Estoque	Vr. Relativa	Saldo	Vr. Relativa
Agropecuária	5.376	3.494	1.882	51.245	3,81%	1.626	3,26%
Indústria	47.670	39.352	8.318	822.021	1,02%	8.686	1,10%
Construção	14.821	11.501	3.320	144.946	2,34%	2.256	1,68%
Comércio	37.847	34.988	2.859	545.044	0,53%	1.044	0,20%
Serviços	74.353	60.635	13.718	1.058.736	1,31%	13.006	1,31%
Não Identificado				8			
Total	180.067	149.970	30.097	2.622.000	1,16%	26.618	1,07%

Fonte: Seplan (2025), com base em Novo Caged – MTE (2025).

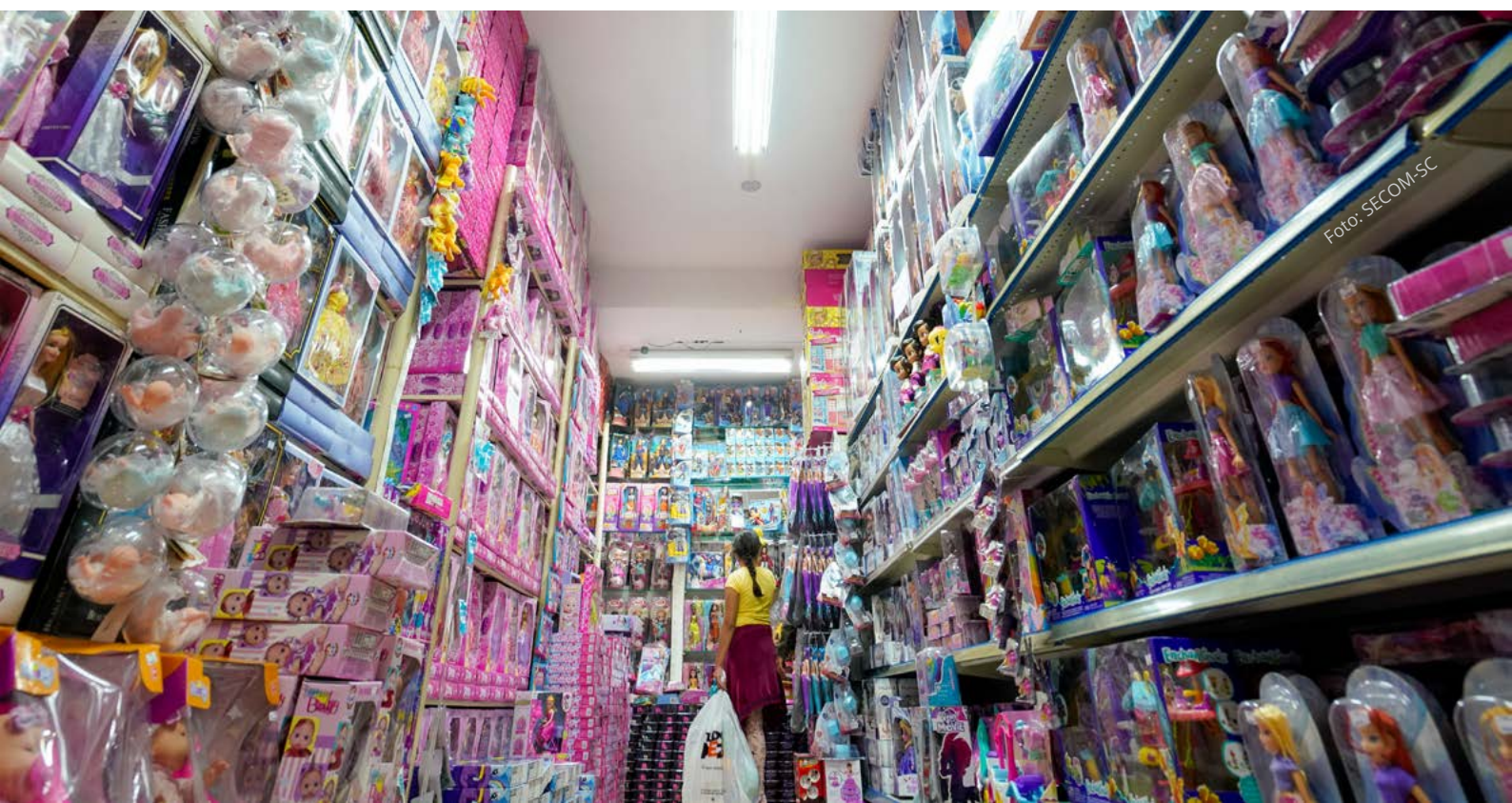

Considerando o saldo acumulado de 2025, todos os setores econômicos apresentaram expansão nas contratações. Chama a atenção a criação de mais de 23 mil empregos na Indústria em Santa Catarina. Ou seja, a Indústria foi responsável por quase metade do saldo de empregos no estado em 2025 (+53 mil). Comparativamente, o saldo acumulado de empregos na indústria em 2025 foi 0,51% maior que o saldo para o mesmo período em 2024 (+22.938).

A taxa de crescimento da Indústria foi de 2,89%, superando o resultado tanto nacionalmente (+0,78%) quanto na região Sul (+1,35%). A atividade de *Confecção de artigos do vestuário e acessórios* foi responsável por parcela significativa das contratações, com saldo acumulado de 3.658 novos vínculos formais de emprego.

A Agropecuária apresentou o maior crescimento relativo de emprego em 2025, com taxa de crescimento de 7,28% no acumulado dos meses de janeiro e fevereiro de 2025. A atividade de *Cultivo de maçã* foi responsável por alavancar parte desse crescimento, com a abertura de 2.617 novos postos formais de trabalho, resultado que tem forte vinculação com o componente sazonal desse tipo de cultivo.

+53 mil

empregos na Indústria

2,89%

taxa de crescimento da Indústria

3.658

novos vínculos formais em *Confecção de artigos do vestuário e acessórios*

7,28%

taxa de crescimento na Agropecuária

2.617

novos postos formais no *Cultivo de maçã*

Tabela 2: Evolução do emprego formal segundo os grandes grupamentos econômicos, SC. Períodos: Jan-Fev de 2025 e Jan-Fev de 2024.

Grande Grupamento	Jan-Fev de 2025					Jan-Fev de 2024	
	Admitidos	Desligados	Saldo	Estoque	Vr. Relativa	Saldo	Vr. Relativa
Agropecuária	10.750	7.273	3.477	12,0	7,28%	3.862	8,10%
Indústria	98.725	75.670	23.055	20,0	2,89%	22.938	2,96%
Construção	29.958	21.819	8.139	10,8	5,95%	6.143	4,70%
Comércio	71.758	70.187	1.571	14,7	0,29%	173	0,03%
Serviços	136.430	119.238	17.192	16,2	1,65%	19.655	1,99%
Total	347.621	294.187	53.434	74	2,08%	52.771	2,14%

Fonte: Seplan (2025), com base em Novo Caged – MTE (2025).

Municípios catarinenses

Evolução do emprego formal nos municípios catarinenses

No mês de fevereiro de 2025, dos 295 municípios catarinenses, 238 tiveram resultado positivo, ou seja, 81% apresentaram aumento do emprego. Os maiores números de novos postos no mercado formal foram registrados em Joinville (+2.480), Itajaí (+2.427) e Florianópolis (+1.271). Por sua vez, 49 municípios diminuíram a quantidade de trabalhadores formais em fevereiro de 2025. Os que mais perderam vagas formais de emprego foram Indaial (-445), Balneário Rincão (-65) e Garopaba (-34). Comparativamente, em janeiro de 2024 o saldo de empregos foi positivo em 238 municípios e negativo em 49 deles.

No saldo acumulado do ano, o emprego no estado apresenta resultados positivos, com criação de novos empregos formais em 248 municípios e diminuição do número de vagas formais de trabalho em 44 municípios catarinenses. Ou seja, o saldo acumulado de empregos do ano foi positivo para aproximadamente 84% dos municípios de Santa Catarina.

81%

dos municípios catarinenses apresentaram aumento do emprego

NOVOS POSTOS NO MERCADO FORMAL

+2.480

Joinville

+2.427

Itajaí

+1.271

Florianópolis



A Tabela 3 disponibiliza os dados de emprego formal por município no mês de novembro e no acumulado do ano.

Tabela 3: Evolução do emprego formal nos municípios catarinenses - Períodos: fevereiro de 2025 e acumulado do ano de 2025 (com ajustes)

Município	Fevereiro/2025					Acumulado do Ano (2025) - com ajuste			
	Estoque	Admissões	Desligamentos	Saldos	Varição Relativa (%)	Admissões	Desligamentos	Saldos	Varição Relativa (%)
Abdon Batista	313	24	8	6	5,39	32	19	13	4,33
Abelardo Luz	4.746	280	223	39	1,22	502	428	74	1,58
Agrolândia	3.713	317	234	98	2,29	673	478	195	5,54
Agronômica	1.080	53	49	11	0,37	125	101	24	2,27
Água Doce	2.057	219	156	52	3,16	412	308	104	5,33
Águas de Chapecó	493	27	21	4	1,23	59	51	8	1,65
Águas Frias	628	34	26	3	1,29	76	69	7	1,13
Águas Mornas	1.288	48	54	-6	-0,46	111	118	-7	-0,54
Alfredo Wagner	1.220	73	55	-34	1,50	150	266	-116	-8,68
Alto Bela Vista	204	9	9	4	0,00	28	19	9	4,62
Anchieta	1.024	54	43	21	1,09	108	66	42	4,28
Angelina	559	20	17	5	0,54	52	41	11	2,01
Anita Garibaldi	1.029	41	42	3	-0,10	72	66	6	0,59
Anitápolis	439	26	14	6	2,81	41	28	13	3,05
Antônio Carlos	2.955	115	133	-9	-0,61	250	262	-12	-0,40
Apiúna	2.764	165	128	50	1,36	377	275	102	3,83
Arabutã	927	42	37	9	0,54	109	87	22	2,43
Araquari	20.480	1.467	1.178	211	1,43	2.682	2.258	424	2,11
Araranguá	18.639	1.317	877	339	2,42	2.407	1.773	634	3,52
Armazém	2.733	153	142	30	0,40	329	272	57	2,13
Arroio Trinta	810	46	30	12	2,02	92	67	25	3,18
Arvoredo	378	35	23	8	3,28	69	52	17	4,71
Ascurra	2.824	263	174	92	3,25	528	339	189	7,17
Atalanta	446	28	25	4	0,68	55	45	10	2,29
Aurora	2.351	192	192	18	0,00	400	363	37	1,60

Município	Fevereiro/2025					Acumulado do Ano (2025) - com ajuste			
	Estoque	Admissões	Desligamentos	Saldos	Varição Relativa (%)	Admissões	Desligamentos	Saldos	Varição Relativa (%)
Balneário Arroio da Silva	1.215	138	117	32	1,76	298	239	59	5,10
Balneário Barra do Sul	975	69	46	1	2,42	119	116	3	0,31
Balneário Camboriu	57.230	4.559	4.155	83	0,71	8.465	8.300	165	0,29
Balneário Gaivota	1.231	124	103	13	1,74	233	205	28	2,33
Balneário Rincão	2.669	143	208	-18	-2,38	342	363	-21	-0,78
Bandeirante	283	16	22	-9	-2,08	37	50	-13	-4,39
Barra Bonita	77	7	5	-6	2,67	9	17	-8	-9,41
Barra Velha	9.489	719	669	79	0,53	1.432	1.279	153	1,64
Bela Vista do Toldo	296	16	22	-7	-1,99	35	43	-8	-2,63
Belmonte	252	21	20	-6	0,40	33	39	-6	-2,33
Benedito Novo	3.137	164	129	61	1,13	395	270	125	4,15
Biguaçu	20.488	1.266	1.079	169	0,92	2.366	2.054	312	1,55
Blumenau	141.825	8.929	8.000	1.271	0,66	17.252	14.803	2.449	1,76
Bocaina do Sul	288	8	24	-11	-5,26	24	39	-15	-4,95
Bom Jardim da Serra	906	186	55	79	16,90	246	93	153	20,32
Bom Jesus	406	31	20	11	2,78	55	30	25	6,56
Bom Jesus do Oeste	222	9	16	2	-3,06	32	27	5	2,30
Bom Retiro	1.827	152	104	12	2,70	222	196	26	1,44
Bombinhas	6.208	502	501	17	0,02	1.043	1.008	35	0,57
Botuverá	2.722	216	141	45	2,83	370	283	87	3,30
Braço do Norte	14.889	1.087	883	268	1,39	2.130	1.634	496	3,45
Braço do Trombudo	1.161	53	35	24	1,57	112	65	47	4,22
Brunópolis	356	23	21	3	0,56	49	43	6	1,71
Brusque	57.361	3.966	3.097	1.039	1,54	7.595	6.063	1.532	2,74
Caçador	27.722	1.806	1.467	591	1,24	3.877	3.016	861	3,21
Caibi	1.812	112	104	35	0,44	247	182	65	3,72

Município	Fevereiro/2025					Acumulado do Ano (2025) - com ajuste			
	Estoque	Admissões	Desligamentos	Saldos	Varição Relativa (%)	Admissões	Desligamentos	Saldos	Varição Relativa (%)
Calmon	686	32	41	-7	-1,29	73	81	-8	-1,15
Camboriú	15.456	1.457	1.133	251	2,14	2.643	2.158	485	3,24
Campo Alegre	6.180	378	240	135	2,28	754	518	236	3,97
Campo Belo do Sul	1.126	50	36	30	1,26	133	76	57	5,33
Campo Erê	1.978	123	91	26	1,64	246	195	51	2,65
Campos Novos	12.416	846	666	224	1,47	1.750	1.299	451	3,77
Canelinha	3.355	278	172	58	3,26	424	312	112	3,45
Canoinhas	12.573	768	670	73	0,79	1.479	1.343	136	1,09
Capão Alto	616	22	19	8	0,49	55	38	17	2,84
Capinzal	9.763	552	478	72	0,76	1.091	956	135	1,40
Capivari de Baixo	4.914	433	209	180	4,78	744	421	323	7,04
Catanduvas	3.665	260	208	64	1,44	557	425	132	3,74
Caxambu do Sul	605	38	34	5	0,67	72	61	11	1,85
Celso Ramos	331	18	16	3	0,61	38	30	8	2,48
Cerro Negro	126	6	3	1	2,44	10	7	3	2,44
Chapadão do Lageado	150	7	10	-2	-1,96	14	17	-3	-1,96
Chapecó	106.282	6.989	5.934	1.055	1,00	13.907	11.662	2.245	2,16
Cocal do Sul	5.504	278	261	51	0,31	592	488	104	1,93
Concórdia	32.579	2.213	1.695	518	1,62	4.223	3.377	846	2,67
Cordilheira Alta	2.241	192	131	41	2,80	352	270	82	3,80
Coronel Freitas	2.164	169	130	21	1,84	299	259	40	1,88
Coronel Martins	115	2	8	-3	-4,96	6	9	-3	-2,54
Correia Pinto	3.136	205	170	53	1,13	444	339	105	3,46
Corupá	5.452	590	360	164	4,40	985	699	286	5,54
Criciúma	79.909	5.026	4.266	419	0,96	8.979	8.254	725	0,92
Cunha Porã	3.512	176	156	29	0,57	353	298	55	1,59
Cunhataí	281	17	14	1	1,08	31	28	3	1,08
Curitibanos	10.825	666	565	106	0,94	1.259	1.049	210	1,98

Município	Fevereiro/2025					Acumulado do Ano (2025) - com ajuste			
	Estoque	Admissões	Desligamentos	Saldos	Varição Relativa (%)	Admissões	Desligamentos	Saldos	Varição Relativa (%)
Descanso	1.119	83	49	22	3,13	144	102	42	3,90
Dionísio Cerqueira	2.650	147	148	16	-0,04	318	288	30	1,15
Dona Emma	1.253	91	70	21	1,70	178	136	42	3,47
Doutor Pedrinho	1.026	84	59	31	2,50	159	101	58	5,99
Entre Rios	154	8	3	3	3,36	13	7	6	4,05
Ermo	923	25	47	-22	-2,33	60	103	-43	-4,45
Erval Velho	947	83	64	26	2,05	150	99	51	5,69
Faxinal dos Guedes	3.984	178	179	27	-0,03	432	380	52	1,32
Flor do Sertão	374	41	29	11	3,31	69	45	24	6,86
Florianópolis	226.037	13.593	12.322	289	0,57	25.391	24.874	517	0,23
Formosa do Sul	239	10	13	-5	-1,24	20	24	-4	-1,65
Forquilha	9.102	674	554	167	1,34	1.385	1.084	301	3,42
Fraiburgo	10.388	855	691	440	1,60	2.141	1.324	817	8,54
Frei Rogério	176	15	8	7	4,14	29	14	15	9,32
Galvão	356	19	16	4	0,85	38	29	9	2,59
Garopaba	6.218	412	446	-30	-0,54	828	878	-50	-0,80
Garuva	5.477	408	392	-7	0,29	748	757	-9	-0,16
Gaspar	28.391	2.715	1.755	960	3,50	4.650	3.236	1.414	5,24
Governador Celso Ramos	4.929	450	469	26	-0,38	875	825	50	1,02
Grão Pará	1.951	151	100	48	2,68	307	209	98	5,29
Gravatal	3.050	169	145	26	0,79	313	262	51	1,70
Guabiruba	7.646	586	475	138	1,47	1.103	855	248	3,35
Guaraciaba	2.404	136	87	19	2,08	226	189	37	1,56
Guaramirim	16.852	1.474	1.083	315	2,38	2.632	2.073	559	3,43
Guarujá do Sul	1.135	59	47	-1	1,07	102	103	-1	-0,09
Guatambu	5.152	390	236	144	3,08	710	461	249	5,08
Herval d'Oeste	3.705	162	154	10	0,22	324	301	23	0,62
Ibiam	200	14	14	0	0,00	35	33	2	1,01

Município	Fevereiro/2025					Acumulado do Ano (2025) - com ajuste			
	Estoque	Admissões	Desligamentos	Saldos	Varição Relativa (%)	Admissões	Desligamentos	Saldos	Varição Relativa (%)
Ibicaré	638	26	33	-2	-1,09	59	61	-2	-0,31
Ibirama	6.337	426	367	131	0,94	937	701	236	3,87
Içara	21.976	1.489	1.278	111	0,97	2.809	2.590	219	1,01
Ilhota	4.240	394	322	74	1,73	758	617	141	3,44
Imaruí	988	71	61	17	1,02	150	116	34	3,56
Imbituba	13.546	1.016	676	81	2,57	1.699	1.544	155	1,16
Imbuia	926	67	65	-16	0,22	139	158	-19	-2,01
Indaial	25.922	1.834	2.279	-445	-1,69	3.411	4.724	-1.313	-4,82
Iomerê	940	47	30	12	1,84	103	75	28	3,07
Ipira	373	11	19	-8	-2,10	25	34	-9	-2,36
Iporã do Oeste	1.925	111	99	-6	0,63	201	207	-6	-0,31
Ipuação	2.113	134	122	-11	0,57	249	266	-17	-0,80
Ipumirim	3.332	141	163	45	-0,66	460	374	86	2,65
Iraceminha	392	22	23	4	-0,25	54	45	9	2,35
Irani	1.818	137	92	16	2,54	225	195	30	1,68
Irati	326	16	17	-1	-0,31	32	32	0	0,00
Irineópolis	972	36	41	0	-0,51	77	74	3	0,31
Itá	1.572	69	63	-6	0,38	136	142	-6	-0,38
Itaiópolis	4.725	243	235	-19	0,17	460	484	-24	-0,51
Itajaí	127.792	10.798	8.371	2.427	1,94	19.994	16.597	3.397	2,73
Itapema	29.109	2.839	2.196	710	2,26	5.592	4.375	1.217	4,36
Itapiranga	7.724	309	262	-22	0,61	592	631	-39	-0,50
Itapoá	6.559	569	344	90	3,55	876	693	183	2,87
Ituporanga	7.418	516	465	101	0,69	1.235	1.031	204	2,83
Jaborá	795	53	59	-1	-0,75	100	99	1	0,13
Jacinto Machado	2.284	98	109	1	-0,48	202	198	4	0,18
Jaguaruna	8.861	556	260	869	3,46	1.833	520	1.313	17,40
Jaraguá do Sul	75.912	4.126	3.508	760	0,82	7.886	6.648	1.238	1,66

Município	Fevereiro/2025					Acumulado do Ano (2025) - com ajuste			
	Estoque	Admissões	Desligamentos	Saldos	Varição Relativa (%)	Admissões	Desligamentos	Saldos	Varição Relativa (%)
Jardinópolis	185	12	12	3	0,00	21	15	6	3,35
Joaçaba	16.307	874	727	104	0,91	1.617	1.412	205	1,27
Joinville	248.089	17.644	15.164	2.480	1,01	34.706	29.428	5.278	2,17
José Boiteux	917	67	38	24	3,27	134	87	47	5,40
Jupiá	260	15	21	-6	-2,26	30	36	-6	-2,26
Lacerdópolis	584	41	15	16	4,66	83	52	31	5,61
Lages	44.371	3.059	2.349	618	1,63	5.628	4.643	985	2,27
Laguna	6.887	427	410	42	0,25	930	846	84	1,23
Lajeado Grande	164	17	22	2	-2,96	36	32	4	2,50
Laurentino	2.029	120	93	36	1,35	251	180	71	3,63
Lauro Muller	3.745	260	235	21	0,67	494	453	41	1,11
Lebon Regis	2.187	220	238	88	-0,82	565	391	174	8,64
Leoberto Leal	242	16	12	-2	1,68	29	31	-2	-0,82
Lindóia do Sul	560	19	19	3	0,00	51	45	6	1,08
Lontras	3.368	254	215	54	1,17	533	428	105	3,22
Luiz Alves	5.440	395	260	161	2,54	755	477	278	5,39
Luzerna	1.727	83	77	29	0,35	190	136	54	3,23
Macieira	215	19	12	0	3,37	31	30	1	0,47
Mafra	13.774	875	796	127	0,58	1.727	1.501	226	1,67
Major Gercino	370	54	30	11	6,94	70	47	23	6,63
Major Vieira	898	86	38	40	5,65	170	93	77	9,38
Maracajá	1.882	170	161	14	0,48	297	268	29	1,57
Maravilha	11.103	710	633	89	0,70	1.390	1.214	176	1,61
Marema	166	4	10	-17	-3,49	8	27	-19	-10,27
Massaranduba	5.723	323	248	51	1,33	600	498	102	1,81
Matos Costa	237	17	28	-5	-4,44	39	42	-3	-1,25
Meleiro	1.401	86	70	21	1,16	196	154	42	3,09
Mirim Doce	393	47	14	25	9,17	89	40	49	14,24

Município	Fevereiro/2025					Acumulado do Ano (2025) - com ajuste			
	Estoque	Admissões	Desligamentos	Saldos	Variação Relativa (%)	Admissões	Desligamentos	Saldos	Variação Relativa (%)
Modelo	949	58	52	24	0,64	148	101	47	5,21
Mondaí	2.807	208	168	47	1,45	396	304	92	3,39
Monte Carlo	1.809	274	105	154	10,30	482	224	258	16,63
Monte Castelo	1.027	48	55	-18	-0,68	87	106	-19	-1,82
Morro da Fumaça	6.762	424	335	63	1,33	752	623	129	1,94
Morro Grande	397	14	14	-6	0,00	23	29	-6	-1,49
Navegantes	27.491	1.947	1.679	271	0,98	3.969	3.459	510	1,89
Nova Erechim	1.355	66	96	-12	-2,17	199	216	-17	-1,24
Nova Itaberaba	671	44	43	5	0,15	82	71	11	1,67
Nova Trento	7.181	698	567	204	1,86	1.407	1.050	357	5,23
Nova Veneza	7.843	461	350	98	1,44	881	690	191	2,50
Novo Horizonte	383	20	11	6	2,41	34	22	12	3,23
Orleans	8.643	564	437	131	1,49	1.115	880	235	2,79
Otacílio Costa	6.070	476	372	111	1,74	878	657	221	3,78
Ouro	1.158	160	79	39	7,52	223	148	75	6,93
Ouro Verde	215	11	13	0	-0,92	17	15	2	0,94
Paial	215	7	16	-7	-4,02	16	24	-8	-3,59
Painel	319	21	14	2	2,24	42	38	4	1,27
Palhoça	58.014	3.882	3.463	404	0,73	7.545	6.834	711	1,24
Palma Sola	1.554	99	66	16	2,17	160	131	29	1,90
Palmeira	742	52	39	12	1,78	100	72	28	3,92
Palmitos	5.927	298	265	75	0,56	659	514	145	2,51
Papanduva	4.300	252	222	63	0,70	591	460	131	3,14
Paraíso	747	56	68	10	-1,58	141	118	23	3,18
Passo de Torres	1.307	112	121	-3	-0,68	218	221	-3	-0,23
Passos Maia	763	48	45	0	0,39	91	90	1	0,13
Paulo Lopes	2.387	164	140	-9	1,02	299	312	-13	-0,54
Pedras Grandes	1.554	103	64	35	2,57	222	153	69	4,65

Município	Fevereiro/2025					Acumulado do Ano (2025) - com ajuste			
	Estoque	Admissões	Desligamentos	Saldos	Varição Relativa (%)	Admissões	Desligamentos	Saldos	Varição Relativa (%)
Penha	11.447	880	719	49	1,43	1.703	1.603	100	0,88
Peritiba	667	24	22	4	0,30	52	42	10	1,52
Pescaria Brava	629	36	36	-1	0,00	71	71	0	0,00
Petrolândia	1.019	83	48	26	3,56	167	117	50	5,16
Piçarras	6.484	509	478	39	0,48	1.005	930	75	1,17
Pinhalzinho	8.821	623	461	230	1,87	1.301	832	469	5,62
Pinheiro Preto	1.756	135	109	33	1,50	265	206	59	3,48
Piratuba	1.425	82	71	7	0,78	153	139	14	0,99
Planalto Alegre	514	81	40	23	8,67	115	70	45	9,59
Pomerode	15.883	847	812	155	0,22	1.762	1.499	263	1,68
Ponte Alta	733	38	39	6	-0,14	86	72	14	1,95
Ponte Alta do Norte	823	41	38	1	0,37	76	73	3	0,37
Ponte Serrada	2.158	154	133	29	0,98	328	273	55	2,62
Porto Belo	10.311	1.097	890	162	2,05	2.095	1.814	281	2,80
Porto União	7.648	459	380	62	1,04	858	730	128	1,70
Pouso Redondo	5.442	447	340	187	2,01	992	641	351	6,89
Praia Grande	1.609	110	71	23	2,48	169	124	45	2,88
Presidente Castelo Branco	179	5	11	-3	-3,24	9	12	-3	-1,65
Presidente Getúlio	8.251	601	539	225	0,76	1.431	967	464	5,96
Presidente Nereu	225	13	13	2	0,00	29	25	4	1,81
Princesa	703	27	23	7	0,57	63	48	15	2,18
Quilombo	3.522	205	147	48	1,67	389	294	95	2,77
Rancho Queimado	659	30	32	0	-0,30	61	60	1	0,15
Rio das Antas	1.369	127	85	35	3,17	241	174	67	5,15
Rio do Campo	1.025	78	54	17	2,40	135	103	32	3,22
Rio do Oeste	1.527	99	73	16	1,73	185	154	31	2,07
Rio do Sul	32.571	2.025	1.858	324	0,52	4.032	3.432	600	1,88
Rio dos Cedros	3.713	226	181	89	1,23	484	306	178	5,04

Município	Fevereiro/2025					Acumulado do Ano (2025) - com ajuste			
	Estoque	Admissões	Desligamentos	Saldos	Variação Relativa (%)	Admissões	Desligamentos	Saldos	Variação Relativa (%)
Rio Fortuna	1.182	64	43	3	1,81	109	103	6	0,51
Rio Negrinho	12.633	953	702	165	2,03	1.732	1.438	294	2,38
Rio Rufino	309	27	3	14	8,42	45	17	28	9,96
Riqueza	806	63	40	22	2,94	121	77	44	5,77
Rodeio	2.700	163	134	34	1,09	334	271	63	2,39
Romelândia	218	6	4	0	0,93	13	10	3	1,40
Salete	2.075	94	111	8	-0,81	251	233	18	0,88
Saltinho	396	30	25	5	1,28	64	52	12	3,13
Salto Veloso	1.839	74	81	8	-0,38	190	169	21	1,16
Sangão	5.067	356	293	84	1,26	775	608	167	3,41
Santa Cecília	5.292	628	357	391	5,40	1.381	724	657	14,17
Santa Helena	422	18	7	9	2,68	41	20	21	5,24
Santa Rosa de Lima	261	8	10	2	-0,76	23	19	4	1,56
Santa Rosa do Sul	1.123	63	52	11	0,99	119	96	23	2,09
Santa Terezinha	615	61	24	24	6,40	100	53	47	8,27
Santa Terezinha do Progresso	186	18	8	2	5,68	25	21	4	2,20
Santiago do Sul	155	8	14	-5	-3,73	14	18	-4	-2,52
Santo Amaro da Imperatriz	7.714	942	351	335	8,30	1.293	691	602	8,46
São Bento do Sul	28.980	1.684	1.369	618	1,10	3.651	2.761	890	3,17
São Bernardino	267	16	11	-2	1,91	25	28	-3	-1,11
São Bonifácio	490	31	22	5	1,87	50	40	10	2,08
São Carlos	2.854	197	152	37	1,60	402	331	71	2,55
São Cristovão do Sul	1.610	104	82	18	1,39	213	177	36	2,29
São Domingos	1.525	73	70	12	0,20	160	133	27	1,80
São Francisco do Sul	13.797	793	695	57	0,72	1.465	1.356	109	0,80
São João Batista	9.731	713	621	404	0,95	1.771	1.085	686	7,58

Município	Fevereiro/2025					Acumulado do Ano (2025) - com ajuste			
	Estoque	Admissões	Desligamentos	Saldos	Varição Relativa (%)	Admissões	Desligamentos	Saldos	Varição Relativa (%)
São João do Itaperiú	1.836	183	130	24	2,97	281	236	45	2,51
São João do Oeste	1.653	76	75	11	0,06	163	138	25	1,54
São João do Sul	1.088	104	68	24	3,42	166	119	47	4,51
São Joaquim	8.756	1.606	567	929	13,46	2.497	1.085	1.412	19,23
São José	137.611	8.236	7.832	-65	0,29	15.769	15.893	-124	-0,09
São José do Cedro	3.126	170	123	33	1,53	339	280	59	1,92
São José do Cerrito	986	60	30	19	3,14	80	43	37	3,90
São Lourenço do Oeste	10.017	613	525	101	0,89	1.098	897	201	2,05
São Ludgero	6.144	398	344	59	0,89	787	663	124	2,06
São Martinho	807	38	33	11	0,62	74	49	25	3,20
São Miguel D Oeste	16.548	1.081	946	120	0,82	2.032	1.809	223	1,37
São Miguel da Boa Vista	59	7	3	-1	7,27	7	7	0	0,00
São Pedro de Alcântara	550	34	20	6	2,61	60	48	12	2,23
Saudades	3.008	190	117	39	2,49	324	250	74	2,52
Schroeder	5.154	416	261	135	3,10	747	508	239	4,86
Seara	7.855	434	346	-6	1,13	721	729	-8	-0,10
Serra Alta	665	33	22	20	1,68	84	45	39	6,23
Siderópolis	4.290	195	197	-9	-0,05	384	395	-11	-0,26
Sombrio	8.865	543	498	75	0,51	1.066	917	149	1,71
Sul Brasil	314	24	18	3	1,95	34	27	7	2,28
Taió	5.069	262	236	45	0,52	569	481	88	1,77
Tangará	2.488	159	135	45	0,97	381	291	90	3,75
Tigrinhos	172	11	3	8	4,88	21	6	15	9,55
Tijucas	19.679	1.781	1.312	340	2,44	3.229	2.578	651	3,42
Timbé do Sul	644	57	38	12	3,04	96	69	27	4,38
Timbó	19.133	1.148	1.004	296	0,76	2.416	1.881	535	2,88

Município	Fevereiro/2025					Acumulado do Ano (2025) - com ajuste			
	Estoque	Admissões	Desligamentos	Saldos	Variação Relativa (%)	Admissões	Desligamentos	Saldos	Variação Relativa (%)
Timbó Grande	1.412	76	50	25	1,88	169	120	49	3,60
Três Barras	6.253	352	268	147	1,36	777	524	253	4,22
Treviso	1.513	48	58	9	-0,66	113	91	22	1,48
Treze de Maio	2.320	233	169	75	2,84	449	306	143	6,57
Treze Tílias	4.601	235	244	77	-0,20	635	482	153	3,44
Trombudo Central	2.016	130	129	12	0,05	244	218	26	1,31
Tubarão	43.332	3.296	2.678	643	1,45	6.107	4.902	1.205	2,86
Tunápolis	1.040	82	53	33	2,87	150	91	59	6,01
Turvo	4.278	238	216	29	0,52	468	416	52	1,23
União do Oeste	291	20	15	5	1,75	43	33	10	3,56
Urubici	1.969	146	117	35	1,49	298	230	68	3,58
Urupema	583	163	62	107	20,95	293	82	211	56,72
Urussanga	6.978	443	368	88	1,09	867	695	172	2,53
Vargeão	1.455	95	75	40	1,39	220	143	77	5,59
Vargem	189	10	6	0	2,16	17	16	1	0,53
Vargem Bonita	1.901	51	39	-10	0,64	92	106	-14	-0,73
Vidal Ramos	815	49	54	-6	-0,61	112	119	-7	-0,85
Videira	23.859	1.562	1.227	469	1,42	3.266	2.443	823	3,57
Vitor Meireles	868	65	49	20	1,88	134	95	39	4,70
Witmarsum	1.297	105	65	37	3,18	196	123	73	5,96
Xanxerê	15.699	979	814	207	1,06	2.102	1.679	423	2,77
Xavantina	757	28	20	8	1,07	58	40	18	2,44
Xaxim	12.280	695	605	47	0,74	1.346	1.255	91	0,75
Zortéa	163	10	13	-1	-1,81	25	24	1	0,62

Fonte: Seplan (2025), com base em Novo Caged – MTE (2025).

Para informações adicionais, a Seplan recomenda consultar o Programa de Disseminação das Estatísticas do Trabalho, que busca disseminar informações abrangentes sobre o mercado de trabalho (PDET, [2025]).

Referências



MTE – Ministério do Trabalho e Emprego. **Microdados RAIS e CAGED**. Atualizado em 14/02/2025 11h28. Brasília: MTE, 2025. Disponível em: <https://www.gov.br/trabalho-e-emprego/pt-br/assuntos/estatisticas-trabalho/microdados-rais-e-caged>.

MTE – Ministério do Trabalho e Emprego. **Novo CAGED, 2025**. Fevereiro. Brasília: MTE, 2025. Disponível em: <https://www.gov.br/trabalho-e-emprego/pt-br/assuntos/estatisticas-trabalho/novo-caged/2025/fevereiro/pagina-inicial>.

MTE – Ministério do Trabalho e Emprego. **Painel de Informações do Novo Caged. Fevereiro de 2025**. Brasília: MTE, 2025. Disponível em: <https://app.powerbi.com/view?r=eyJrljoiNWl5NWl0ODEtYmZiYy00Mjg3LTkzNWUtY2UyYjIwMDE1YWl2liwidCI6IjNIYzkyOTY5LTVhNTEtNGYxOC04YWM5LWVmOThmYmFmYTk3OCJ9&pageName=ReportSectionb52b07ec3b5f3ac6c749>.

PDET – Programa de Disseminação das Estatísticas do Trabalho. MTE – Ministério do Trabalho e Emprego. **Acesso Rápido**. Brasília: MTE, [2025]. Disponível em: <https://www.gov.br/trabalho-e-emprego/pt-br/assuntos/estatisticas-trabalho>.

Veja como referenciar esta publicação:

SEPLAN – Secretaria de Estado do Planejamento do Governo do Estado de Santa Catarina. **Informativo Mensal de Emprego – Fevereiro 2025**. Florianópolis: Governo do Estado de Santa Catarina, 2025.



GOVERNO DO ESTADO DE SANTA CATARINA

Jorginho Mello
Governador

Marilisa Boehm
Vice-governadora

SECRETARIA DE ESTADO DO PLANEJAMENTO (SEPLAN)

Edgard Usuy
Secretário

Lucas Amancio
Secretário Adjunto

DIRETORIA DE POLÍTICAS PÚBLICAS (DIPP)

Larissa Roberta Borges
Diretora de Políticas Públicas

Daniele Cristina Knihs
Apoio Técnico

Pietro Calderini Aruto
Gerente de Avaliação
e Monitoramento de
Políticas Públicas

Isadora Varela Silva
Apoio Administrativo

Renato Souza Tristão
Gerente de Indicadores
e Dados de Governo

Especialistas FAPESC
Amarildo Felipe Kanitz
Cassiana Mendonça Pottmaier
Jean Samuel Rosier
Jéssica Gomes Lima
Luciana Camargo Castro
Márcio Claudio Cardoso da Silva
Micheline Guerreiro Krause

Juliana Cruz
Gerente de
Informações Estratégicas

Paulo Zoldan
Economista



Foto: Freepik



Secretaria de Estado do Planejamento
Diretoria de Políticas Públicas

✉ politicasspublicas@seplan.sc.gov.br

📷 [/planejamentosc](https://www.instagram.com/planejamentosc)

🌐 www.seplan.sc.gov.br



Centro Administrativo do Governo
Rod. SC 401 – Km 15, nº 4.600
88032-900 – Saco Grande, Florianópolis/SC

☎ +55 (48) 3665-1400

📷 /GovernoSC

🌐 www.sc.gov.br