

**2024** DEZEMBRO

---

# INFORMATIVO MENSAL DE EMPREGO

---

**SECRETARIA DE  
ESTADO DO  
PLANEJAMENTO**

**DIRETORIA DE  
POLÍTICAS PÚBLICAS**

✉ [politicass.pUBLICAS@seplan.sc.gov.br](mailto:politicass.pUBLICAS@seplan.sc.gov.br)

🌐 [www.seplan.sc.gov.br](http://www.seplan.sc.gov.br)



GOVERNO DE  
**SANTA  
CATARINA**  
SECRETARIA DO PLANEJAMENTO

**Jorginho Mello**

Governador do Estado de Santa Catarina

**Marilisa Boehm**

Vice-Governadora de Santa Catarina

**Edgard Usuy**

Secretário de Estado do Planejamento

**Lucas Amancio**

Secretário Adjunto do Planejamento

**Larissa Roberta Borges**

Diretora de Políticas Públicas

**Pietro Caldeirini Aruto**

Economista

**Daniele Cristina Knihs**

Apoio Administrativo

# INTRODUÇÃO

A Diretoria de Políticas Públicas (DIPP) da Secretaria de Estado do Planejamento (Seplan) apresenta a edição especial do informativo de emprego com os dados consolidados do Novo Caged, referentes às atualizações de dezembro de 2024.

Nesta edição, você confere o desempenho de Santa Catarina no acumulado do ano, de janeiro a dezembro de 2024. A síntese de resultados revela que o estado gerou 71% postos de trabalho a mais que no ano anterior, o que ranqueia SC na 5ª melhor posição na classificação nacional em saldo de empregos no período.

A edição apresenta os setores e atividades que mais se destacaram durante o ano de 2024 e compara os resultados com os dados regionais e nacionais. Adicionalmente, revela dados inéditos sobre o protagonismo de Santa Catarina na contratação de estrangeiros no País.

Você confere, ainda, a síntese de resultados sobre a movimentação de empregados do mercado de trabalho formal do mês isolado de dezembro, que seguiu a tendência de peculiaridade do mês em todo o território nacional. Essas e outras análises, como os municípios com os maiores números de criação de postos de trabalho formal, são trazidas nesta publicação especial da DIPP.



## DESTAQUE MENSAL

# SC concentra 25% das novas vagas de trabalho formal ocupadas por estrangeiros no Brasil

As boas condições do mercado de trabalho e a diversidade da economia catarinense atraem a catarinenses, brasileiros e também imigrantes estrangeiros, que adentram o país em busca de melhores oportunidades de trabalho.

Considerando os trabalhadores não-nacionais no Brasil (estrangeiros e brasileiros naturalizados), os dados do Novo Caged e da Relação Anual de Informações Sociais (RAIS) demonstram a importância desses trabalhadores no mercado de trabalho catarinense.

Na última década Santa Catarina observou um crescimento expressivo no número de trabalhadores de outras nacionalidades. De acordo com os dados da RAIS, entre 2012 e 2022 o estoque de trabalhadores formais estrangeiros cresceu 1048%, ou seja, decuplicou em SC, de 4.196 para 48.161 trabalhadores. Nacionalmente, essa taxa foi de 182% e na Região Sul foi de 950%. Isso demonstra que o número de trabalhadores formais estrangeiros no estado era 11 vezes maior em 2022 em relação à 2012.



Em 2022, a proporção de trabalhadores estrangeiros entre os trabalhadores formais era de 1,8% no estado de Santa Catarina, segunda maior proporção entre os entes federativos, atrás apenas de Roraima (7,6%). Em termos comparativos, essa relação era de 1,1% no Paraná, de 0,8% no Rio Grande do Sul e em âmbito nacional era de 0,4%.

Tabela 1: Evolução do emprego formal de trabalhadores estrangeiros segundo os grandes grupamentos econômicos, SC. Período: 2012-2022.

Grande Grupamento	Estoque em 2012	Estoque em 2022	Proporção em 2022	Varição 2012-2022
Agropecuária	39	473	0,98%	1112,82%
Indústria	970	26.491	55,01%	2631,03%
Construção	196	2.716	5,64%	1285,71%
Comércio	876	7.090	14,72%	709,36%
Serviços	2.115	11.391	23,65%	438,58%
Total	4.196	48.161	100,00%	1047,78%

Fonte: RAIS - MTE. Elaboração: DIPP/SEPLAN-SC.

Considerando a distribuição geográfica do emprego no estado, aproximadamente 60% dos trabalhadores formais estrangeiros estão concentrados em 4 microrregiões do oeste e litoral catarinense. Trata-se da Microrregião de Chapecó (21,6%), da Microrregião de Florianópolis (13,6%), da Microrregião de Itajaí (12,1%) e da Microrregião de Joinville (11,9%).

Segundo dados do Novo Caged, entre os anos de 2021 e 2024, aproximadamente 25% das novas vagas de emprego formal ocupadas por trabalhadores estrangeiros no Brasil estavam em solo catarinense.

No ano de 2024, a participação de trabalhadores não-nacionais em solo catarinense continuou expressiva. No acumulado do ano, 71.000 trabalhadores de outras nacionalidades conseguiram inserção no mercado de trabalho formal brasileiro. Somente em Santa Catarina foram 18.900 não-nacionais com empregos com carteira, ou seja, 26,6% do total nacional. Em termos de novos empregos, isso significa que aproximadamente 17,6% das novas vagas de emprego formal geradas em Santa Catarina entre janeiro e dezembro de 2024 foram ocupadas por trabalhadores de origem estrangeira.

Os dados do Novo Caged revelam, ainda, que houve concentração da contratação de trabalhadores formais estrangeiros em seis principais atividades de trabalho. Juntas, elas agregaram 70,9% do saldo de trabalhadores estrangeiros formais em 2024. As novas contratações foram, na sua maioria, de *Embaladores e alimentadores de produção* (24,33%) e de *Trabalhadores artesanais na agroindústria, na indústria de alimentos e do fumo* (14,81%).

Entre trabalhadores estrangeiros que conseguiram inserção no mercado formal de trabalho em Santa Catarina em 2024, os homens corresponderam a 53,5% e as mulheres a 46,5%. Chama atenção, também, a participação de jovens até 29 anos (55,1%) e de trabalhadores com ensino médio completo ou superior incompleto ou completo (60,5%).

Esses dados podem indicar a capacidade de absorção de mão de obra na economia catarinense, que vem apresentando resultados positivos nos anos seguintes, tanto em relação ao crescimento da produção quanto ao crescimento do emprego.

Gráfico 1: Principais atividades realizadas por trabalhadores formais estrangeiros, SC. Período: 2024.

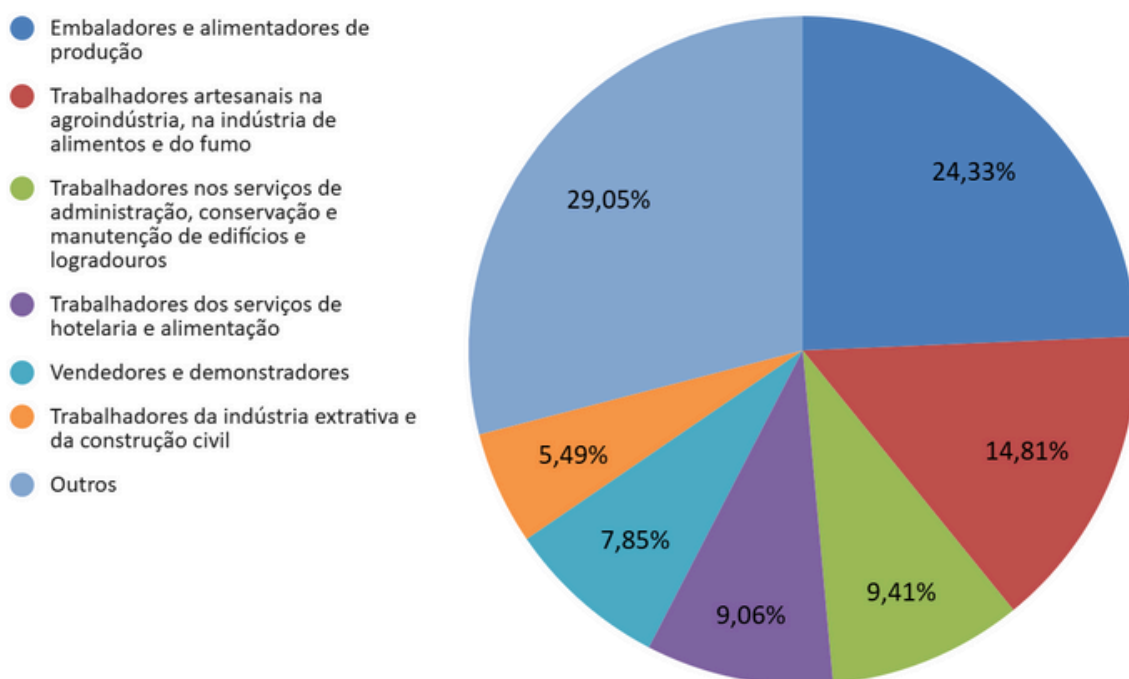

# SALDO DE EMPREGOS ACUMULADO NOS DOZE MESES DO ANO

Gráfico 2: Saldo de empregos acumulado nos doze meses do ano - SC, 2004-2024

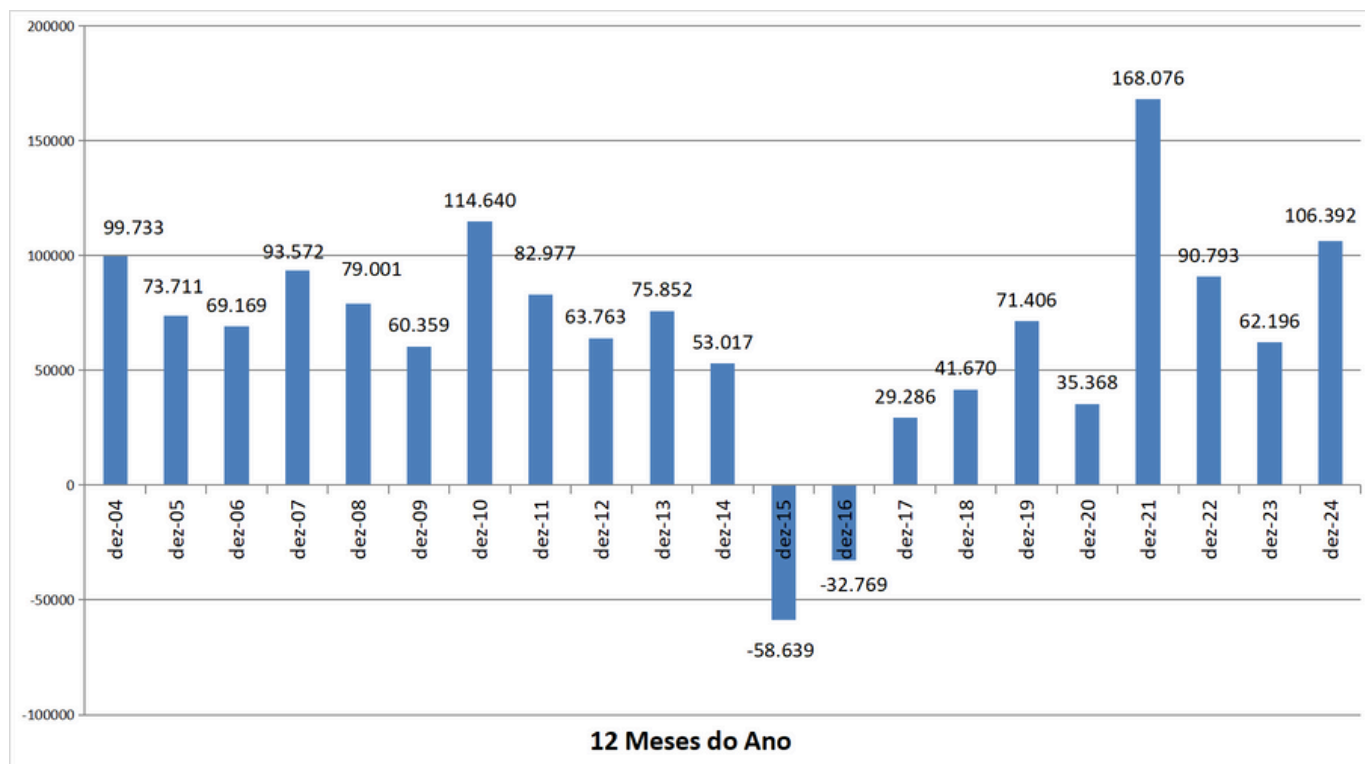

Fonte: CAGED e Novo Caged - SEPR/MTE. Elaboração: DIPP-SEPLAN.

**No acumulado de 2024, Santa Catarina gerou 106.392 empregos com carteira**, apresentando o terceiro melhor resultado da série histórica, iniciada em 2004. Os dados são do Novo Cadastro Geral de Empregados e Desempregados – Novo Caged, analisados pela Diretoria de Políticas Públicas (DIPP) da SEPLAN/SC.

**Com esse desempenho, o estado apresenta o quinto melhor resultado entre os entes federativos**, atrás de São Paulo (+459.371), Rio de Janeiro (+145.240), Minas Gerais (+139.503) e Paraná (+128.012), estados mais populosos que SC.

**Em termos relativos, o crescimento de SC nos doze meses de 2024 foi de 4,32%**, sendo o melhor da região Sul, na frente do Paraná (+4,14%) e Rio Grande do Sul (+2,29%) e também maior que o crescimento apresentado pelos estados do Sudeste, cuja maior taxa foi a do estado do Espírito Santo (+4,00%). Nacionalmente, o Brasil teve uma ampliação de 1.693.6732 novos empregos e um crescimento relativo de (+3,72%).

Conforme o gráfico 2, **o resultado do ano de 2024 foi 71,06% maior que o de 2023.**

# SALDO DE EMPREGOS NO MÊS DE DEZEMBRO

Gráfico 3: Saldo de empregos no mês de dezembro - Estados da Federação, 2024

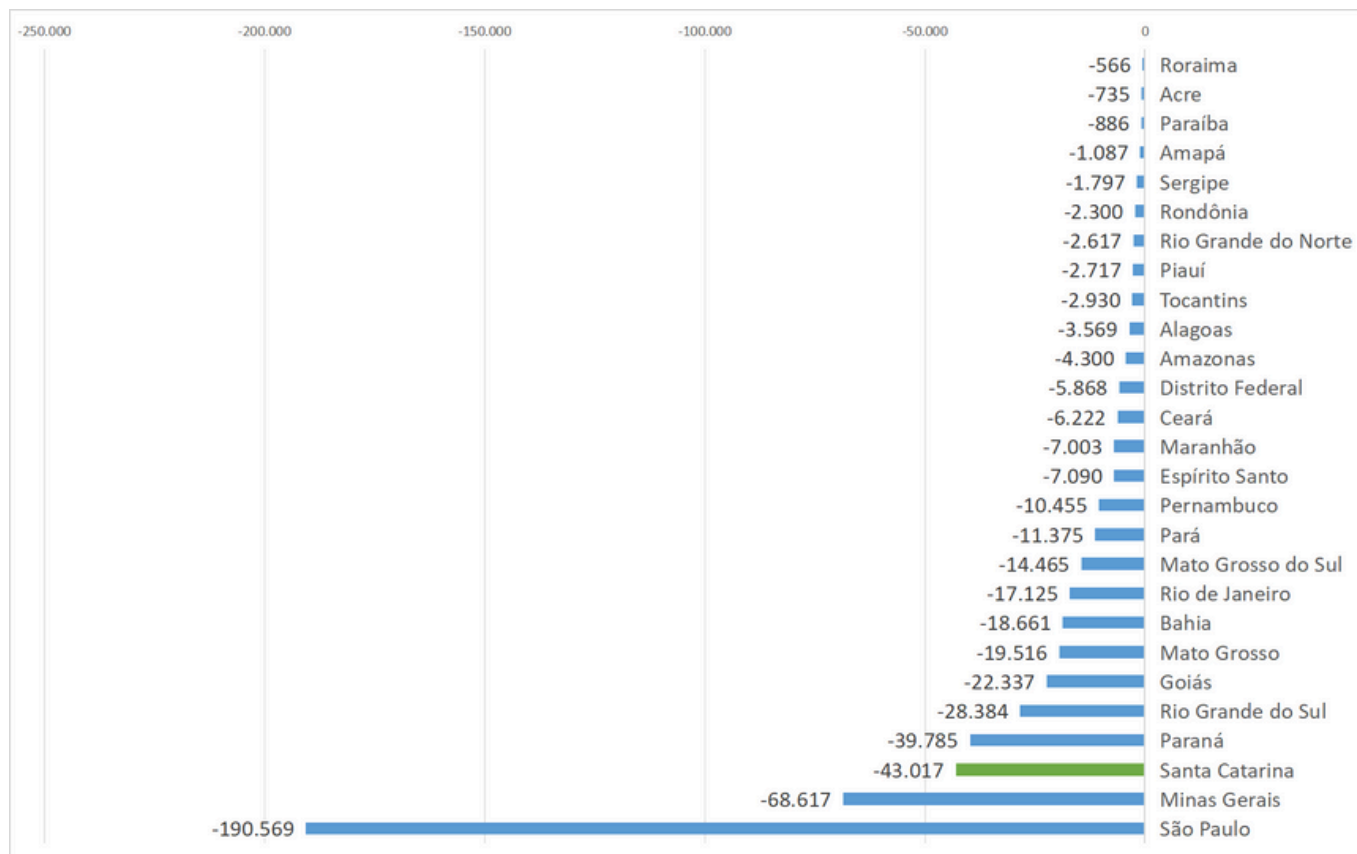

Fonte: CAGED e Novo CAGED - SEPRT/MTP. Elaboração: DIPP/SEPLAN-SC.

No mês de dezembro, o saldo líquido de empregos foi negativo em Santa Catarina, a exemplo de todas as Unidades da Federação, com o fechamento de 43.017 postos formais de trabalho. O resultado decorreu da diferença entre 92.124 admissões e 135.141 desligamentos.

Apesar das circunstâncias típicas do mês, Santa Catarina foi o terceiro estado que mais fechou postos de trabalho no mês de dezembro, conforme gráfico 3. O Brasil, como um todo, apresentou um saldo negativo de 535.547 postos.

O saldo negativo de empregos de dezembro pode ser explicado pelo efeito sazonal, quando os estabelecimentos tendem a antecipar desligamentos e/ou postergar contratações no final de ano, fazendo com que os desligamentos se sobreponham às contratações.

# SALDO DE EMPREGOS NO MÊS DE DEZEMBRO DE CADA ANO

Gráfico 4: Saldo de empregos no mês de dezembro de cada ano - SC, 2004-2024

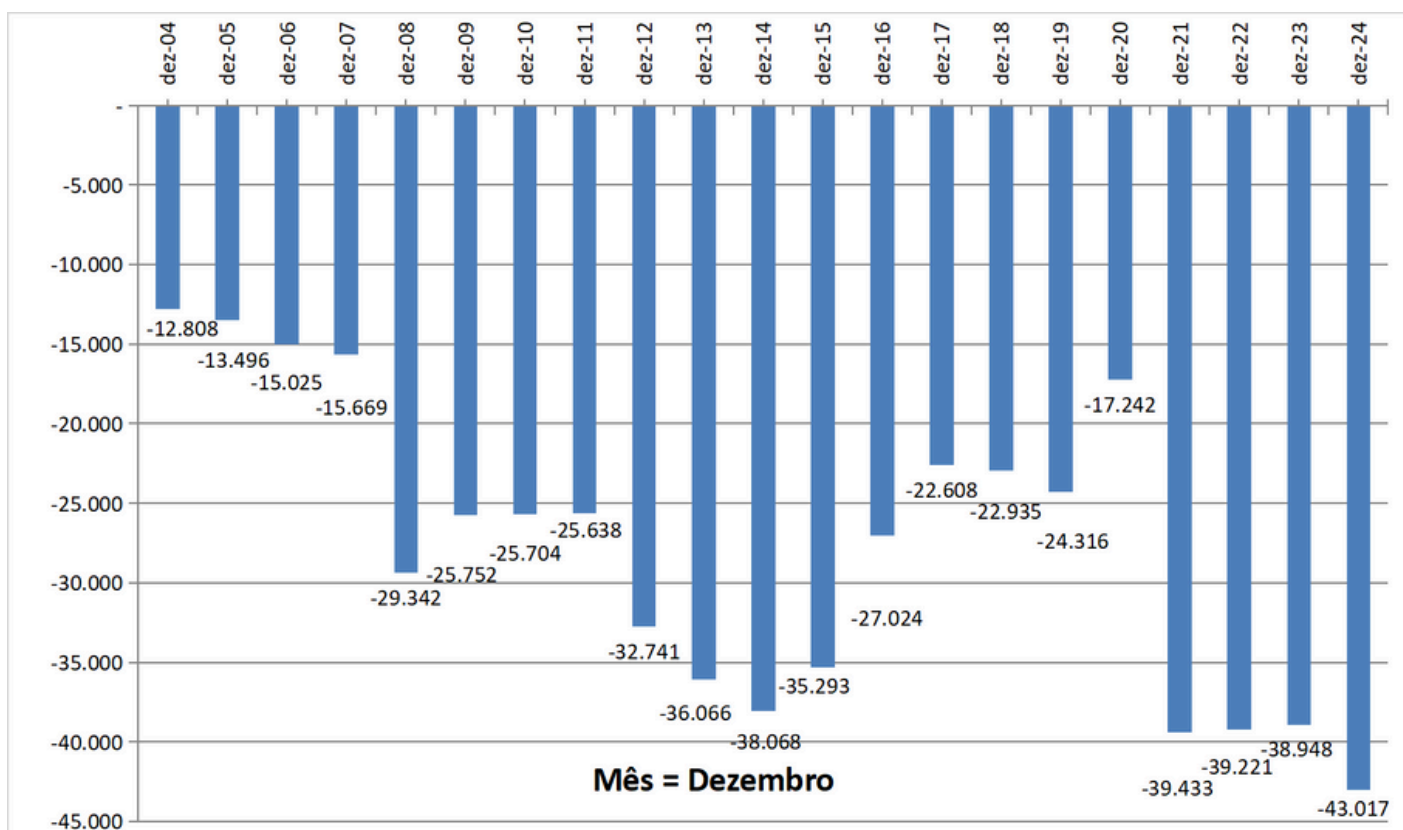

Fonte: CAGED e Novo CAGED - SEPR/MTP. Elaboração: DIPP/SEPLAN-SC.

Conforme gráfico 4, observa-se que, historicamente, o saldo de empregos no mês de dezembro é negativo. O saldo de dezembro de 2024 (-43,017) foi o pior resultado para o mês na série histórica. Comparativamente, o mercado de trabalho fechou 10,4% mais vagas em dezembro de 2024 do que haviam sido fechadas em dezembro de 2023 (-38.948).

Em termos relativos, ou seja, considerando o crescimento dos empregos formais no mês em relação ao total de trabalhadores com carteira, a retração em dezembro de 2024 em SC foi de -1,65%. Isso representa uma diminuição relativa maior que a apresentada pela região Sul (-1,27%) e pela média nacional (-1,12%).

---

# 2024

FORAM CRIADOS MAIS DE  
**100 MIL** NOVOS EMPREGOS  
FORMAIS EM SANTA CATARINA

**O ESTADO APRESENTOU  
O QUINTO MELHOR RESULTADO  
ENTRE OS ESTADOS BRASILEIROS**

**O SALDO ACUMULADO DE  
EMPREGOS NO ANO DE  
2024 FOI POSITIVO PARA  
APROXIMADAMENTE  
85% DOS MUNICÍPIOS  
DE SANTA CATARINA**

# EVOLUÇÃO DO EMPREGO FORMAL NOS GRUPAMENTOS ECONÔMICOS

Tabela 2: Evolução do emprego formal segundo os grandes grupamentos econômicos, SC. Períodos: Dezembro de 2024 e Dezembro de 2023.

Grande Grupamento	Dezembro de 2024					Dezembro de 2023	
	Admitidos	Desligados	Saldo	Estoque	Vr. Relativa	Saldo	Vr. Relativa
Agropecuária	3.018	5.446	-2.428	47.749	-4,84%	-2.221	-4,45%
Indústria	13.823	32.388	-18.565	798.917	-2,27%	-18.795	-2,37%
Construção	4.331	10.103	-5.772	136.831	-4,05%	-5.240	-3,85%
Comércio	27.787	29.386	-1.599	543.335	-0,29%	-1.298	-0,25%
Serviços	43.165	57.818	-14.653	1.041.578	-1,39%	-11.394	-1,14%
Não Identificado				8			
Total	92.124	135.141	-43.017	2.568.418	1,65%	-38.948	1,56%

Fonte: Novo CAGED - MTE. Elaboração: DIPP/SEPLAN-SC.

## Atividades econômicas:

Em dezembro, todos os grandes grupamentos econômicos apresentaram resultados negativos em termos de saldo de empregos. A Indústria foi o grupamento que apresentou o pior resultado, com saldo de -18.565 empregos formais, e, em seguida, os Serviços, com saldo de -14.653 empregos.

No grande grupamento da Indústria, os subsetores com maior saldo negativo foram *Confecção de artigos do vestuário e acessórios* (-3.772) e *Fabricação de produtos têxteis* (-1.985).

Comparativamente, o resultado da indústria catarinense em dezembro de 2024 foi próximo do apresentado em dezembro de 2023, quando o saldo foi de -18.795 empregos no grupamento.

Em termos relativos, a maior redução no estoque de trabalhadores com carteira foi na Agropecuária (-4,84%), seguida do setor da Construção (-4,05%).

# EVOLUÇÃO DO EMPREGO FORMAL NOS GRUPAMENTOS ECONÔMICOS

Nos doze meses de 2024, **todos os setores econômicos apresentaram expansão nas contratações, com saldo de 106.392 novos vínculos formais de trabalho**. Isso significa uma expansão de 4,32% do emprego no estado em 2024, média superior ao crescimento do emprego na Região Sul (+3,58%) e da média nacional (+3,72%). Comparativamente com 2023, **Santa Catarina gerou 71,06% mais empregos formais em 2024 do que em 2023 (+62.196)**.

**Chama a atenção o crescimento de mais de 55 mil empregos no setor de Serviços em Santa Catarina**. O setor é destaque com taxa de crescimento de 5,59%, superando o resultado tanto nacionalmente (+4,20%) quanto na região Sul (4,39%). Na comparação anual, os Serviços contrataram 19,9% mais em 2024 do que em 2023.

No estado, a atividade de **Informação, comunicação e atividades financeiras, imobiliárias, profissionais e administrativas** foi responsável por parcela significativa das contratações, com saldo acumulado de 29.479 novos vínculos formais de emprego.

**Isso representa quase um terço do emprego gerado em Santa Catarina, com taxa de crescimento de 6,65%.**

O segundo grupamento que mais gerou empregos com carteira assinada em 2024 foi a Indústria, com abertura de 24.974 novas vagas, resultado excelente considerando que o setor havia encerrado o ano de 2023 com saldo negativo de emprego (-2.340). O resultado demonstra a robustez e a dinamicidade do setor em Santa Catarina.

A Indústria catarinense teve crescimento de 3,23% no saldo acumulado de empregos formais, próximo da média nacional de 3,56% e superior à média da região Sul de 2,81%.

# EVOLUÇÃO DO EMPREGO FORMAL NOS GRUPAMENTOS ECONÔMICOS

Tabela 3: Evolução do emprego formal segundo os grandes grupamentos econômicos, SC. Períodos: Jan-Dez de 2024 e Jan-Dez de 2023.

Grande Grupamento	Jan-Dez de 2024					Jan-Dez de 2023	
	Admitidos	Desligados	Saldo	Estoque	Vr. Relativa	Saldo	Vr. Relativa
Agropecuária	43.506	43.430	76	47.749	0,16%	838	1.79%
Indústria	433.863	408.889	24.974	798.917	3,23%	-2.340	-0,30%
Construção	131.191	125.059	6.132	136.831	4,69%	5.998	4,81%
Comércio	386.517	366.495	20.022	543.335	3,83%	11.709	2,29%
Serviços	688.185	633.005	55.180	1.041.578	5,59%	45.988	4,89%
Não Identificado	13	5	8	8		3	
Total	1.683.275	1.576.883	106.392	2.568.418	4,32%	62.196	2,59%

Fonte: Novo CAGED - MTE. Elaboração: DIPP/SEPLAN-SC.

Em 2024, as atividades industriais que se destacaram na criação de novos empregos foram as de *Fabricação de máquinas, aparelhos e materiais elétricos*, com a abertura de 3.823 novas vagas, e de *Fabricação de produtos alimentícios*, que registrou 3,098 novos empregos em Santa Catarina.

O Comércio, por sua vez, teve um saldo positivo de 20.022 vagas de emprego formal abertas, saldo 71,0% maior que o apresentado em 2023. Entre as atividades, chama a atenção o *Comércio varejista de mercadorias em geral, com predominância de produtos alimentícios - hipermercados e supermercados*, que em 2024 abriu 4.269 novas vagas formais de emprego.

No âmbito do comércio por atacado, a atividade de *Comércio atacadista de mercadorias em geral, com predominância de produtos alimentícios* também é destaque, com a abertura de 1.940 novas vagas e expansão de 23,38% no número de trabalhadores formais.

# EVOLUÇÃO DO EMPREGO FORMAL NOS GRUPAMENTOS ECONÔMICOS

Tabela 4: Setores com maior quantidade de trabalhadores formais em Santa Catarina - Período: 2024 (com ajustes).

	Estoque 2024	Saldo 2024	Proporção do emprego SC
Comércio Varejista	354.193	9.399	13,79%
Fabricação de Produtos Alimentícios	153.860	3.098	5,99%
Confecção de Artigos do Vestuário e Acessórios	102.258	-756	3,98%
Transporte Terrestre	121.436	5.074	4,73%
Comércio por Atacado, Exceto Veículos Automotores e Motocicletas	118.117	6.767	4,60%
<b>Top 5 setores em SC</b>	<b>849.864</b>	<b>23.582</b>	<b>33,09%</b>
<b>Demais setores</b>	<b>1.718.554</b>	<b>82.810</b>	<b>66,91%</b>
Total	2.568.418	106.392	

Fonte: Novo CAGED - MTE. Elaboração: DIPP/SEPLAN-SC.

Considerando a quantidade de trabalhadores como um todo, cinco setores empregaram 33,03% dos trabalhadores formais em Santa Catarina, em 2024. Juntos, foram responsáveis por 22,17% da criação de novos empregos com carteira assinada no estado.

# EVOLUÇÃO DO EMPREGO FORMAL NOS MUNICÍPIOS CATARINENSES

No mês de dezembro de 2024, dos 295 municípios catarinenses, 30 apresentaram aumento do emprego. Os maiores números de criação de postos de trabalho formal foram registrados em Gabarola (+244), Bombinhas (+240), Alfredo Wagner (+138), Governador Celso Ramos (+107) e Balneário Arroio do Silva (+29), em sua maioria cidades litorâneas. Por sua vez, 260 municípios diminuíram a quantidade de trabalhadores formais em dezembro de 2024. Nesse caso, os municípios que mais perderam vagas formais de emprego foram Joinville (-4.528), Blumenau (-2.643) e Itajaí (-1.839).

No ano de 2024, o emprego no estado apresentou resultados positivos, com criação de novos empregos formais em 260 municípios e diminuição do número de vagas formais de trabalho em 46 municípios catarinenses. Ou seja, **o saldo acumulado de empregos no ano de 2024 foi positivo para aproximadamente 85% dos municípios de Santa Catarina**. Os municípios com maior saldo na criação de vagas formais de trabalho no ano foram Joinville (+10.542), Itajaí (+10.524) e Florianópolis (+9.871). Em contrapartida, os piores resultados foram verificados nos municípios de Três Barras (-109), Guaraciaba (-69) e Saudades (-61).

Tabela 5: Municípios catarinenses que mais criaram empregos em 2024 - Período: 2024 (com ajustes).

Município	Saldo de empregos acumulado do Ano (2024) - Com Ajustes
Joinville	10.542
Itajaí	10.524
Florianópolis	9.871
São José	8.869
Chapecó	5.172
Blumenau	3.812
Plahoça	3.217
Jaraguá do Sul	2.221
Criciúma	1.869
Balneário Camboriú	1.865

# EVOLUÇÃO DO EMPREGO FORMAL NOS MUNICÍPIOS CATARINENSES

A Tabela 6 a seguir disponibiliza os dados de emprego formal por município no mês de novembro e no acumulado do ano.

Tabela 6: Evolução do emprego formal nos municípios catarinenses - Períodos: dezembro de 2024 e acumulado do ano de 2024 (com ajustes)

Município	Dezembro/2024					Acumulado do Ano (2024) - Com Ajustes			
	Estoque	Admissões	Desligamentos	Saldos	Variação Relativa (%)	Admissões	Desligamentos	Saldos	Variação Relativa (%)
Sc-Abdon Batista	300	12	23	-11	-3,54	113	93	20	7,14
Sc-Abelardo Luz	4.675	140	198	-58	-1,23	2.606	2.457	149	3,29
Sc-Agrolândia	3.516	74	198	-124	-3,41	2.392	2.261	131	3,87
Sc-Agronômica	1.057	20	48	-28	-2,58	620	614	6	0,57
Sc-Água Doce	1.954	156	153	3	0,15	1.590	1.445	145	8,02
Sc-Águas de Chapecó	485	13	33	-20	-3,96	223	245	-22	-4,34
Sc-Águas Frias	621	14	20	-6	-0,96	338	288	50	8,76
Sc-Águas Mornas	1.295	43	51	-8	-0,61	620	529	91	7,56
Sc-Alfredo Wagner	1.338	407	269	138	11,50	1.036	877	159	13,49
Sc-Alto Bela Vista	195	1	7	-6	-2,99	84	68	16	8,94
Sc-Anchieta	982	18	36	-18	-1,80	412	433	-21	-2,09
Sc-Angelina	549	39	41	-2	-0,36	304	253	51	10,24
Sc-Anita Garibaldi	1.026	14	29	-15	-1,44	389	365	24	2,40
Sc-Anitápolis	425	10	11	-1	-0,23	215	206	9	2,16
Sc-Antônio Carlos	2.966	105	125	-20	-0,67	1.568	1.318	250	9,20
Sc-Apiúna	2.662	45	99	-54	-1,99	1.405	1.358	47	1,80
Sc-Arabitã	904	29	29	0	0,00	500	437	63	7,49
Sc-Araquari	20.024	588	943	-355	-1,74	13.400	12.383	1.017	5,35
Sc-Araranguá	18.006	580	693	-113	-0,62	10.636	10.318	318	1,80
Sc-Armazém	2.676	67	100	-33	-1,22	1.589	1.429	160	6,36
Sc-Aroio Trinta	785	16	39	-23	-2,85	339	327	12	1,55
Sc-Arvoredo	361	15	19	-4	-1,10	226	232	-6	-1,63
Sc-Ascurra	2.633	40	154	-114	-4,15	1.744	1.617	127	5,07
Sc-Atalanta	437	30	21	9	2,10	232	251	-19	-4,17
Sc-Aurora	2.315	36	83	-47	-1,99	1.680	1.581	99	4,47
Sc-Balneário Arroio da Silva	1.156	153	124	29	2,57	1.266	1.142	124	12,02
Sc-Balneário Barra do Sul	971	51	56	-5	-0,51	692	685	7	0,73
Sc-Balneário Camboriú	57.043	3.581	3.752	-171	-0,30	46.661	44.796	1.865	3,38

Município	Dezembro/2024					Acumulado do Ano (2024) - Com Ajustes			
	Estoque	Admissões	Desligamentos	Saldos	Varição Relativa (%)	Admissões	Desligamentos	Saldos	Varição Relativa (%)
Sc-Balneário Gaivota	1.204	77	78	-1	-0,08	857	767	90	8,08
Sc-Balneário Rincão	2.771	97	107	-10	-0,36	1.832	1.614	218	8,54
Sc-Bandeirante	295	7	13	-6	-1,99	206	201	5	1,72
Sc-Barra Bonita	85	5	7	-2	-2,30	61	54	7	8,97
Sc-Barra Velha	9.334	476	510	-34	-0,36	7.160	6.311	849	10,01
Sc-Bela Vista do Toldo	303	33	17	16	5,57	164	160	4	1,34
Sc-Belmonte	258	2	18	-16	-5,84	250	251	-1	-0,39
Sc-Benedito Novo	3.012	31	145	-114	-3,65	1.542	1.569	-27	-0,89
Sc-Biguaçu	20.179	684	826	-142	-0,70	11.635	10.740	895	4,64
Sc-Blumenau	139.354	3.618	6.261	-2.643	-1,86	84.980	81.168	3.812	2,81
Sc-Bocaina do Sul	303	3	12	-9	-2,88	129	131	-2	-0,66
Sc-Bom Jardim da Serra	752	48	61	-13	-1,70	694	671	23	3,16
Sc-Bom Jesus	381	15	17	-2	-0,52	180	184	-4	-1,04
Sc-Bom Jesus do Oeste	217	9	14	-5	-2,25	157	123	34	18,58
Sc-Bom Retiro	1.800	52	119	-67	-3,59	1.310	1.216	94	5,51
Sc-Bombinhas	6.161	689	449	240	4,05	5.478	5.341	137	2,27
Sc-Botuverá	2.633	18	102	-84	-3,09	1.327	1.233	94	3,70
Sc-Braço do Norte	14.394	357	846	-489	-3,29	9.170	8.818	352	2,51
Sc-Braço do Trombudo	1.114	8	29	-21	-1,85	470	420	50	4,70
Sc-Brunópolis	350	12	22	-10	-2,78	171	182	-11	-3,05
Sc-Brusque	55.815	1.098	2.589	-1.491	-2,60	34.730	32.923	1.807	3,35
Sc-Caçador	26.861	868	1.399	-531	-1,94	15.651	14.556	1.095	4,25
Sc-Caibi	1.747	52	71	-19	-1,08	984	840	144	8,98
Sc-Calmon	693	19	24	-5	-0,72	479	476	3	0,43
Sc-Camboriú	14.987	620	910	-290	-1,90	13.347	12.357	990	7,07
Sc-Campo Alegre	5.938	86	184	-98	-1,62	2.737	2.461	276	4,87
Sc-Campo Belo do Sul	1.074	13	17	-4	-0,37	467	399	68	6,76
Sc-Campo Erê	1.928	39	79	-40	-2,03	1.022	1.007	15	0,78
Sc-Campos Novos	11.967	379	626	-247	-2,02	7.626	6.794	832	7,47
Sc-Canelinha	3.241	55	166	-111	-3,31	1.945	1.640	305	10,39
Sc-Canoinhas	12.429	392	643	-251	-1,98	7.559	7.157	402	3,34
Sc-Capão Alto	599	5	10	-5	-0,83	253	249	4	0,67
Sc-Capinzal	9.637	237	341	-104	-1,07	4.515	4.518	-3	-0,03
Sc-Capivari de Baixo	4.590	137	210	-73	-1,57	2.735	2.591	144	3,24
Sc-Catanduvas	3.533	108	256	-148	-4,02	2.513	2.526	-13	-0,37
Sc-Caxambu do Sul	594	22	25	-3	-0,50	306	310	-4	-0,67
Sc-Celso Ramos	323	8	11	-3	-0,92	149	127	22	7,31
Sc-Cerro Negro	124	2	4	-2	-1,59	34	51	-17	-12,06

Município	Dezembro/2024					Acumulado do Ano (2024) - Com Ajustes			
	Estoque	Admissões	Desligamentos	Saldos	Varição Relativa (%)	Admissões	Desligamentos	Saldos	Varição Relativa (%)
Sc-Chapadão do Lageado	150	2	45	-43	-22,28	186	172	14	10,29
Sc-Chapecó	104.027	3.507	5.168	-1.661	-1,57	67.563	62.391	5.172	5,23
Sc-Cocal do Sul	5.399	131	186	-55	-1,01	2.730	2.644	86	1,62
Sc-Concórdia	31.735	1.185	1.975	-790	-2,43	19.691	18.855	836	2,71
Sc-Cordilheira Alta	2.159	73	121	-48	-2,17	1.602	1.467	135	6,67
Sc-Coronel Freitas	2.124	48	72	-24	-1,12	1.145	1.078	67	3,26
Sc-Coronel Martins	116	2	7	-5	-4,13	45	39	6	5,45
Sc-Correia Pinto	3.028	78	152	-74	-2,39	2.236	2.225	11	0,36
Sc-Corupá	5.167	75	456	-381	-6,87	3.230	3.200	30	0,58
Sc-Criciúma	79.182	2.551	3.739	-1.188	-1,48	48.002	46.133	1.869	2,42
Sc-Cunha Porã	3.458	106	106	0	0,00	1.871	1.600	271	8,50
Sc-Cunhataí	278	5	7	-2	-0,71	98	124	-26	-8,55
Sc-Curitibanos	10.616	289	501	-212	-1,96	5.961	5.440	521	5,16
Sc-Descanso	1.082	32	39	-7	-0,64	514	531	-17	-1,55
Sc-Dionísio Cerqueira	2.619	104	121	-17	-0,64	1.497	1.284	213	8,85
Sc-Dona Emma	1.211	21	30	-9	-0,74	738	591	147	13,82
Sc-Doutor Pedrinho	968	13	74	-61	-5,93	497	512	-15	-1,53
Sc-Entre Rios	148	3	11	-8	-5,13	60	50	10	7,25
Sc-Ermo	966	47	65	-18	-1,83	802	756	46	5,00
Sc-Erval Velho	896	27	49	-22	-2,40	610	608	2	0,22
Sc-Faxinal dos Guedes	3.931	126	183	-57	-1,43	2.368	2.248	120	3,15
Sc-Flor do Sertão	350	3	8	-5	-1,41	247	182	65	22,81
Sc-Florianópolis	225.455	12.005	12.732	-727	-0,32	144.699	134.828	9.871	4,58
Sc-Formosa do Sul	243	18	14	4	1,67	154	126	28	13,02
Sc-Forquilha	8.802	252	412	-160	-1,79	5.627	5.387	240	2,80
Sc-Fraiburgo	9.565	389	795	-406	-4,07	7.248	7.077	171	1,82
Sc-Frei Rogério	161	29	2	27	20,15	124	102	22	15,83
Sc-Galvão	347	7	16	-9	-2,53	180	179	1	0,29
Sc-Garopaba	6.264	579	335	244	4,05	4.480	4.264	216	3,57
Sc-Garuva	5.486	192	249	-57	-1,03	3.858	3.440	418	8,25
Sc-Gaspar	26.964	654	1.941	-1.287	-4,56	18.708	17.976	732	2,79
Sc-Governador Celso Ramos	4.875	372	265	107	2,24	3.826	3.302	524	12,04
Sc-Grão Pará	1.853	53	111	-58	-3,04	1.340	1.264	76	4,28
Sc-Gravatal	2.999	100	114	-14	-0,46	1.871	1.670	201	7,18
Sc-Guabiruba	7.396	93	311	-218	-2,86	4.394	4.186	208	2,89
Sc-Guaraciaba	2.368	59	102	-43	-1,78	1.167	1.236	-69	-2,83
Sc-Guaramirim	16.296	443	977	-534	-3,17	11.266	11.103	163	1,01
Sc-Guarujá do Sul	1.136	34	53	-19	-1,65	637	527	110	10,72

Município	Dezembro/2024					Acumulado do Ano (2024) - Com Ajustes			
	Estoque	Admissões	Desligamentos	Saldos	Varição Relativa (%)	Admissões	Desligamentos	Saldos	Varição Relativa (%)
Sc-Guatambú	4.903	166	187	-21	-0,43	3.071	2.148	923	23,19
Sc-Herval d'Oeste	3.682	87	114	-27	-0,73	1.715	1.612	103	2,88
Sc-Ibiam	198	10	5	5	2,59	104	90	14	7,61
Sc-Ibicaré	640	16	22	-6	-0,93	361	339	22	3,56
Sc-Ibiraama	6.102	119	327	-208	-3,30	3.645	3.601	44	0,73
Sc-Içara	21.748	692	1.032	-340	-1,54	14.573	13.847	726	3,45
Sc-Ilhota	4.097	151	213	-62	-1,49	3.207	2.855	352	9,40
Sc-Imaruí	954	26	66	-40	-4,02	755	803	-48	-4,79
Sc-Imbituba	13.392	662	876	-214	-1,57	8.582	8.131	451	3,49
Sc-Imbuia	944	122	102	20	2,16	703	650	53	5,95
Sc-Indaial	27.243	526	1.460	-934	-3,31	15.791	15.704	87	0,32
Sc-Iomerê	912	22	41	-19	-2,04	491	460	31	3,52
Sc-Ipira	382	9	19	-10	-2,55	180	154	26	7,30
Sc-Iporã do Oeste	1.931	58	74	-16	-0,82	998	934	64	3,43
Sc-Ipuaçu	2.130	89	88	1	0,05	1.249	1.191	58	2,80
Sc-Ipupiririm	3.242	82	199	-117	-3,48	1.638	1.685	-47	-1,43
Sc-Iraceminha	383	4	13	-9	-2,30	270	225	45	13,31
Sc-Irani	1.788	72	72	0	0,00	1.046	952	94	5,55
Sc-Irati	326	14	16	-2	-0,61	210	179	31	10,51
Sc-Irineópolis	969	39	32	7	0,73	471	472	-1	-0,10
Sc-Itá	1.578	51	86	-35	-2,17	792	745	47	3,07
Sc-Itaiópolis	4.750	127	159	-32	-0,67	2.395	2.387	8	0,17
Sc-Itajaí	124.383	5.791	7.630	-1.839	-1,46	99.250	88.726	10.524	9,24
Sc-Itapema	27.872	1.244	1.819	-575	-2,02	25.230	23.428	1.802	6,91
Sc-Itapiranga	7.762	253	264	-11	-0,14	3.411	3.209	202	2,67
Sc-Itapoá	6.368	333	493	-160	-2,45	4.752	3.913	839	15,17
Sc-Ituporanga	7.214	664	1.483	-819	-10,20	7.463	7.318	145	2,05
Sc-Jaborá	794	17	29	-12	-1,49	494	411	83	11,67
Sc-Jacinto Machado	2.279	84	64	20	0,89	931	873	58	2,61
Sc-Jaguaruna	7.549	196	289	-93	-1,22	3.641	3.475	166	2,25
Sc-Jaraguá do Sul	74.667	1.268	2.690	-1.422	-1,87	38.451	36.230	2.221	3,07
Sc-Jardinópolis	179	3	3	0	0,00	90	69	21	13,29
Sc-Joaçaba	16.102	481	620	-139	-0,86	8.117	7.637	480	3,07
Sc-Joinville	242.786	9.546	14.074	-4.528	-1,83	175.595	165.053	10.542	4,54
Sc-José Boiteux	871	8	51	-43	-4,70	522	537	-15	-1,69
Sc-Jupirá	266	9	5	4	1,53	172	156	16	6,40
Sc-Lacerdópolis	553	14	21	-7	-1,25	301	278	23	4,34
Sc-Lages	43.367	1.299	2.025	-726	-1,65	25.397	23.888	1.509	3,61
Sc-Laguna	6.808	370	380	-10	-0,15	4.577	4.487	90	1,34

Município	Dezembro/2024					Acumulado do Ano (2024) - Com Ajustes			
	Estoque	Admissões	Desligamentos	Saldos	Varição Relativa (%)	Admissões	Desligamentos	Saldos	Varição Relativa (%)
Sc-Lajeado Grande	160	6	9	-3	-1,84	131	113	18	12,68
Sc-Laurentino	1.958	45	107	-62	-3,07	1.105	1.107	-2	-0,10
Sc-Lauro Muller	3.704	166	181	-15	-0,40	2.618	2.441	177	5,02
Sc-Lebon Regis	2.012	123	197	-74	-3,55	2.091	1.926	165	8,93
Sc-Leoberto Leal	244	20	19	1	0,41	184	169	15	6,55
Sc-Lindóia do Sul	554	16	17	-1	-0,18	243	214	29	5,52
Sc-Lontras	3.263	67	147	-80	-2,39	2.279	2.127	152	4,89
Sc-Luiz Alves	5.160	73	421	-348	-6,32	2.632	2.589	43	0,84
Sc-Luzerna	1.672	38	92	-54	-3,13	822	752	70	4,37
Sc-Maciera	214	3	8	-5	-2,28	144	155	-11	-4,89
Sc-Mafra	13.539	417	605	-188	-1,37	8.234	8.240	-6	-0,04
Sc-Major Gercino	348	3	42	-39	-10,08	217	238	-21	-5,69
Sc-Major Vieira	822	30	44	-14	-1,67	610	544	66	8,73
Sc-Maracajá	1.853	65	93	-28	-1,49	1.464	1.363	101	5,76
Sc-Maravilha	10.934	378	487	-109	-0,99	6.587	6.156	431	4,10
Sc-Marema	184	4	14	-10	-5,15	69	86	-17	-8,46
Sc-Massaranduba	5.622	84	194	-110	-1,92	2.826	2.638	188	3,46
Sc-Matos Costa	240	2	8	-6	-2,44	156	154	2	0,84
Sc-Meleiro	1.359	35	55	-20	-1,45	754	737	17	1,27
Sc-Mirim Doce	344	2	57	-55	-13,78	256	284	-28	-7,53
Sc-Modelo	903	15	40	-25	-2,69	489	481	8	0,89
Sc-Mondai	2.714	72	131	-59	-2,13	1.657	1.541	116	4,46
Sc-Monte Carlo	1.551	59	281	-222	-12,52	1.559	1.607	-48	-3,00
Sc-Monte Castelo	1.043	40	33	7	0,68	608	591	17	1,66
Sc-Morro da Fumaça	6.630	117	283	-166	-2,44	3.683	3.589	94	1,44
Sc-Morro Grande	402	11	14	-3	-0,74	184	179	5	1,26
Sc-Navegantes	27.011	959	1.599	-640	-2,31	20.405	19.836	569	2,15
Sc-Nova Erechim	1.375	79	106	-27	-1,93	1.363	1.153	210	18,03
Sc-Nova Itaberaba	660	9	23	-14	-2,08	342	347	-5	-0,75
Sc-Nova Trento	6.825	154	540	-386	-5,35	6.034	6.009	25	0,37
Sc-Nova Veneza	7.652	161	289	-128	-1,65	4.206	4.003	203	2,73
Sc-Novo Horizonte	371	16	16	0	0,00	185	197	-12	-3,13
Sc-Orleans	8.409	238	343	-105	-1,23	4.915	4.587	328	4,06
Sc-Otacílio Costa	5.811	143	292	-149	-2,50	3.528	3.211	317	5,77
Sc-Ouro	1.083	42	103	-61	-5,33	781	745	36	3,44
Sc-Ouro Verde	213	5	8	-3	-1,39	86	91	-5	-2,29
Sc-Paial	223	7	12	-5	-2,19	118	144	-26	-10,44
Sc-Painel	316	2	20	-18	-5,39	248	259	-11	-3,36
Sc-Palhoça	57.280	2.553	3.095	-542	-0,94	43.477	40.260	3.217	5,95

Município	Dezembro/2024					Acumulado do Ano (2024) - Com Ajustes			
	Estoque	Admissões	Desligamentos	Saldos	Varição Relativa (%)	Admissões	Desligamentos	Saldos	Varição Relativa (%)
Sc-Palma Sola	1.525	27	45	-18	-1,17	709	683	26	1,73
Sc-Palmeira	714	25	17	8	1,13	465	455	10	1,42
Sc-Palmitos	5.781	136	225	-89	-1,52	2.835	2.593	242	4,37
Sc-Papanduva	4.169	127	167	-40	-0,95	2.492	2.272	220	5,57
Sc-Paraíso	724	34	52	-18	-2,43	546	482	64	9,70
Sc-Passo de Torres	1.309	87	85	2	0,15	984	955	29	2,27
Sc-Passos Maia	763	15	31	-16	-2,05	409	367	42	5,83
Sc-Paulo Lopes	2.402	134	115	19	0,80	1.663	1.468	195	8,84
Sc-Pedras Grandes	1.486	22	78	-56	-3,63	883	832	51	3,55
Sc-Penha	11.341	655	644	11	0,10	8.967	7.863	1.104	10,78
Sc-Peritiba	657	16	21	-5	-0,76	312	298	14	2,18
Sc-Pescaria Brava	628	24	27	-3	-0,48	387	356	31	5,19
Sc-Petrolândia	970	28	41	-13	-1,32	702	655	47	5,09
Sc-Piçarras	6.393	383	393	-10	-0,16	5.531	5.175	356	5,90
Sc-Pinhalzinho	8.350	164	405	-241	-2,81	5.100	4.591	509	6,49
Sc-Pinheiro Preto	1.698	44	89	-45	-2,58	1.228	1.241	-13	-0,76
Sc-Piratuba	1.410	50	60	-10	-0,70	780	762	18	1,29
Sc-Planalto Alegre	468	5	54	-49	-9,48	278	273	5	1,08
Sc-Pomerode	15.619	264	656	-392	-2,45	8.322	7.683	639	4,27
Sc-Ponte Alta	727	18	39	-21	-2,81	464	417	47	6,91
Sc-Ponte Alta do Norte	821	18	34	-16	-1,91	464	449	15	1,86
Sc-Ponte Serrada	2.103	115	116	-1	-0,05	1.552	1.402	150	7,68
Sc-Porto Belo	10.025	641	828	-187	-1,83	10.698	9.709	989	10,95
Sc-Porto União	7.519	201	326	-125	-1,64	4.586	4.325	261	3,60
Sc-Pouso Redondo	5.087	136	212	-76	-1,47	3.630	3.463	167	3,39
Sc-Praia Grande	1.564	37	56	-19	-1,20	806	809	-3	-0,19
Sc-Presidente Castelo Branco	182	6	5	1	0,55	66	54	12	7,06
Sc-Presidente Getúlio	7.785	124	439	-315	-3,89	5.078	4.685	393	5,32
Sc-Presidente Nereu	221	5	48	-43	-16,29	257	243	14	6,76
Sc-Princesa	688	5	18	-13	-1,85	293	257	36	5,52
Sc-Quilombo	3.423	72	127	-55	-1,58	1.578	1.505	73	2,18
Sc-Rancho Queimado	658	23	18	5	0,77	282	205	77	13,25
Sc-Rio das Antas	1.302	50	79	-29	-2,18	1.039	947	92	7,60
Sc-Rio do Campo	994	12	33	-21	-2,07	560	545	15	1,53
Sc-Rio do Oeste	1.496	34	62	-28	-1,84	939	869	70	4,91
Sc-Rio do Sul	31.835	781	1.469	-688	-2,12	20.284	18.604	1.680	5,57
Sc-Rio dos Cedros	3.533	49	195	-146	-3,97	1.908	1.825	83	2,41
Sc-Rio Fortuna	1.175	32	43	-11	-0,93	519	453	66	5,95
Sc-Rio Negrinho	12.339	253	474	-221	-1,76	8.017	7.732	285	2,36

Município	Dezembro/2024					Acumulado do Ano (2024) - Com Ajustes			
	Estoque	Admissões	Desligamentos	Saldos	Varição Relativa (%)	Admissões	Desligamentos	Saldos	Varição Relativa (%)
Sc-Rio Rufino	282	3	7	-4	-1,40	154	120	34	13,71
Sc-Riqueza	762	23	41	-18	-2,31	544	470	74	10,76
Sc-Rodeio	2.637	37	113	-76	-2,80	1.428	1.373	55	2,13
Sc-Romelândia	215	4	2	2	0,94	69	56	13	6,44
Sc-Salete	2.057	24	87	-63	-2,97	1.005	977	28	1,38
Sc-Saltinho	383	11	17	-6	-1,54	236	231	5	1,32
Sc-Salto Veloso	1.817	68	81	-13	-0,71	982	969	13	0,72
Sc-Sangão	4.898	109	251	-142	-2,82	3.521	3.259	262	5,65
Sc-Santa Cecília	4.848	162	359	-197	-3,90	3.775	3.587	188	4,03
Sc-Santa Helena	401	2	14	-12	-2,91	161	172	-11	-2,67
Sc-Santa Rosa de Lima	257	9	13	-4	-1,53	134	141	-7	-2,65
Sc-Santa Rosa do Sul	1.101	30	48	-18	-1,61	682	592	90	8,90
Sc-Santa Terezinha	567	9	40	-31	-5,18	398	387	11	1,98
Sc-Santa Terezinha do Progresso	182	6	12	-6	-3,19	103	81	22	13,75
Sc-Santiago do Sul	159	1	0	1	0,63	72	54	18	12,77
Sc-Santo Amaro da Imperatriz	7.110	227	662	-435	-5,77	4.630	4.406	224	3,25
Sc-São Bento do Sul	28.083	464	1.017	-553	-1,93	14.569	13.890	679	2,48
Sc-São Bernardino	270	12	20	-8	-2,88	181	177	4	1,50
Sc-São Bonifácio	480	18	22	-4	-0,83	242	221	21	4,58
Sc-São Carlos	2.783	74	129	-55	-1,94	1.637	1.530	107	4,00
Sc-São Cristovão do Sul	1.574	34	68	-34	-2,11	1.109	985	124	8,55
Sc-São Domingos	1.498	20	65	-45	-2,92	714	710	4	0,27
Sc-São Francisco do Sul	13.710	558	661	-103	-0,75	7.800	7.016	784	6,07
Sc-São João Batista	9.044	113	671	-558	-5,81	6.447	6.079	368	4,24
Sc-São João do Itaperiú	1.793	72	131	-59	-3,19	1.193	1.146	47	2,69
Sc-São João do Oeste	1.627	49	44	5	0,31	699	680	19	1,18
Sc-São João do Sul	1.040	28	30	-2	-0,19	705	706	-1	-0,10
Sc-São Joaquim	7.332	271	696	-425	-5,48	7.806	7.801	5	0,07
Sc-São José	137.726	6.089	6.472	-383	-0,28	90.179	81.310	8.869	6,88
Sc-São José do Cedro	3.065	63	135	-72	-2,30	2.069	1.951	118	4,00
Sc-São José do Cerrito	948	10	31	-21	-2,17	357	288	69	7,85
Sc-São Lourenço do Oeste	9.815	241	362	-121	-1,22	5.047	4.930	117	1,21
Sc-São Ludgero	6.022	209	303	-94	-1,54	3.883	3.513	370	6,55
Sc-São Martinho	782	12	24	-12	-1,51	347	308	39	5,25
Sc-São Miguel d'Oeste	16.322	557	753	-196	-1,19	9.586	8.791	795	5,12
Sc-São Miguel da Boa Vista	59	1	6	-5	-7,81	36	47	-11	-15,71

Município	Dezembro/2024					Acumulado do Ano (2024) - Com Ajustes			
	Estoque	Admissões	Desligamentos	Saldos	Varição Relativa (%)	Admissões	Desligamentos	Saldos	Varição Relativa (%)
Sc-São Pedro de Alcântara	584	6	64	-58	-9,03	473	341	132	29,20
Sc-Saudades	2.934	16	101	-85	-2,82	1.190	1.251	-61	-2,04
Sc-Schroeder	4.915	50	331	-281	-5,41	2.952	2.936	16	0,33
Sc-Seara	7.861	247	271	-24	-0,30	4.027	4.022	5	0,06
Sc-Serra Alta	626	9	29	-20	-3,10	282	289	-7	-1,11
Sc-Siderópolis	4.301	134	172	-38	-0,88	2.557	2.318	239	5,88
Sc-Sombrio	8.714	267	365	-98	-1,11	5.507	4.890	617	7,62
Sc-Sul Brasil	307	6	11	-5	-1,60	147	140	7	2,33
Sc-Taió	4.980	106	181	-75	-1,48	2.863	2.733	130	2,68
Sc-Tangará	2.400	88	153	-65	-2,64	1.540	1.445	95	4,12
Sc-Tigrinhos	157	0	5	-5	-3,09	67	61	6	3,97
Sc-Tijucas	19.020	744	1.118	-374	-1,93	14.864	13.445	1.419	8,06
Sc-Timbé do Sul	617	22	27	-5	-0,80	349	309	40	6,93
Sc-Timbó	18.593	281	910	-629	-3,27	10.887	10.263	624	3,47
Sc-Timbó Grande	1.363	32	48	-16	-1,16	720	616	104	8,26
Sc-Três Barras	5.995	167	439	-272	-4,34	3.524	3.633	-109	-1,79
Sc-Treviso	1.493	8	39	-31	-2,03	401	409	-8	-0,53
Sc-Treze de Maio	2.177	81	100	-19	-0,87	1.733	1.568	165	8,20
Sc-Treze Tilias	4.448	183	299	-116	-2,54	2.865	2.574	291	7,00
Sc-Trombudo Central	1.992	21	91	-70	-3,39	1.054	1.035	19	0,96
Sc-Tubarão	42.142	1.643	2.217	-574	-1,34	27.097	25.934	1.163	2,84
Sc-Tunápolis	979	34	28	6	0,62	518	449	69	7,58
Sc-Turvo	4.225	88	128	-40	-0,94	1.981	1.933	48	1,15
Sc-União do Oeste	281	2	19	-17	-5,70	253	224	29	11,51
Sc-Urubici	1.902	70	72	-2	-0,11	1.212	1.103	109	6,08
Sc-Urupema	372	19	104	-85	-18,60	703	659	44	13,41
Sc-Urussanga	6.802	121	303	-182	-2,61	3.985	3.937	48	0,71
Sc-Vargeão	1.378	46	91	-45	-3,16	842	824	18	1,32
Sc-Vargem	188	2	12	-10	-5,05	98	86	12	6,82
Sc-Vargem Bonita	1.915	35	33	2	0,10	607	557	50	2,68
Sc-Vidal Ramos	821	67	50	17	2,11	470	473	-3	-0,36
Sc-Videira	23.041	721	1.265	-544	-2,31	13.839	13.747	92	0,40
Sc-Vitor Meireles	829	9	39	-30	-3,49	492	433	59	7,66
Sc-Witmarsum	1.225	19	48	-29	-2,31	656	657	-1	-0,08
Sc-Xanxerê	15.282	537	870	-333	-2,13	9.777	9.141	636	4,34
Sc-Xavantina	739	28	34	-6	-0,81	468	402	66	9,81
Sc-Xaxim	12.196	370	551	-181	-1,46	7.141	6.786	355	3,00
Sc-Zortéa	162	5	26	-21	-11,48	113	148	-35	-17,77

---

2024

INFORMATIVO  
MENSAL DE  
**EMPREGO**



GOVERNO DE

**SANTA  
CATARINA**

SECRETARIA DO PLANEJAMENTO