

**2024** OUTUBRO

---

# INFORMATIVO MENSAL DE EMPREGO

---

**SECRETARIA DE  
ESTADO DO  
PLANEJAMENTO**

**DIRETORIA DE  
POLÍTICAS PÚBLICAS**

✉ [politicass.pUBLICAS@seplan.sc.gov.br](mailto:politicass.pUBLICAS@seplan.sc.gov.br)

🌐 [www.seplan.sc.gov.br](http://www.seplan.sc.gov.br)



GOVERNO DE  
**SANTA  
CATARINA**  
SECRETARIA DO PLANEJAMENTO

**Jorginho Mello**

Governador do Estado de Santa Catarina

**Marilisa Boehm**

Vice-Governadora de Santa Catarina

**Edgard Usuy**

Secretário de Estado do Planejamento

**Lucas Amancio**

Secretário Adjunto do Planejamento

**Larissa Roberta Borges**

Diretora de Políticas Públicas

**Pietro Caldeirini Aruto**

Economista

**Daniele Cristina Knih**

apoio administrativo

## DESTAQUE MENSAL

# O número de trabalhadores formais estrangeiros em Santa Catarina cresceu 1048%

As boas condições do mercado de trabalho e a diversidade da economia catarinense são atrativos para catarinenses, brasileiros e também para o imigrante estrangeiro que chega ao país em busca de melhores oportunidades de trabalho.

Considerando os trabalhadores não-nacionais no Brasil (estrangeiros e brasileiros naturalizados), os dados do Novo Caged e da Relação Anual de Informações Sociais (RAIS) demonstram a importância desses trabalhadores no mercado de trabalho catarinense.

Na última década, Santa Catarina observou um crescimento expressivo no número de trabalhadores de outras nacionalidades. De acordo com os dados da RAIS, entre 2012 e 2022 o estoque de trabalhadores formais estrangeiros cresceu 1048%, ou seja, tornou-se dez vezes maior em SC, de 4.196 para 48.161 trabalhadores. Nacionalmente, essa taxa foi de 182%, enquanto na Região Sul foi de 950%. Isso significa que o número de trabalhadores formais estrangeiros no estado em 2022 era 11 vezes maior do que em 2012.



Esses dados apontam que em 2022 a proporção de trabalhadores estrangeiros entre os trabalhadores formais era de 1,8% no estado de Santa Catarina, segunda maior proporção entre os entes federativos, atrás apenas de Roraima (7,6%). Em termos comparativos, essa relação era de 1,1% no Paraná, de 0,8% no Rio Grande do Sul e em âmbito nacional era de 0,4%.

Considerando a distribuição geográfica do emprego no estado, aproximadamente 60% dos trabalhadores formais estrangeiros estão concentrados em 4 microrregiões do oeste e litoral catarinense: Microrregião de Chapecó (21,6%), Microrregião de Florianópolis (13,6%), Microrregião de Itajaí (12,1%) e Microrregião de Joinville (11,9%).

Segundo dados do Novo Caged, entre os anos de 2021 e 2023, aproximadamente 25% das novas vagas de empregos formais ocupadas por trabalhadores estrangeiros no Brasil estavam em solo catarinense.

No ano de 2024, a participação de trabalhadores não-nacionais em solo catarinense continua expressiva. Até o mês de outubro, 65.785 trabalhadores de outras nacionalidades conseguiram inserção no mercado de trabalho formal brasileiro. Somente em Santa Catarina, foram 17.414 trabalhadores não-nacionais com carteira assinada, ou seja, 26% do total nacional. Em termos de novos empregos, isso significa que aproximadamente 12,4% das novas vagas de empregos formais geradas em Santa Catarina entre janeiro e outubro de 2024 foram ocupadas por trabalhadores de origem estrangeira.

Esses dados podem indicar a capacidade de absorção de mão de obra na economia catarinense, que tem apresentado resultados positivos nos anos seguintes, tanto em relação ao crescimento da produção quanto ao crescimento do emprego.

Tabela 1: Evolução do emprego formal de trabalhadores estrangeiros e naturalizados segundo os grandes grupamentos econômicos, SC. Período: 2012-2022.

<b>Grande Grupamento</b>	<b>Estoque em 2012</b>	<b>Estoque em 2022</b>	<b>Proporção em 2022</b>	<b>Varição 2012-2022</b>
Agropecuária	39	473	0,98%	1112,82%
Indústria	970	26.491	55,01%	2631,03%
Construção	196	2.716	5,64%	1285,71%
Comércio	876	7.090	14,72%	709,36%
Serviços	2.115	11.391	23,65%	438,58%
Total	4.196	48.161	100,00%	1047,78%

# SALDO DE EMPREGOS NO MÊS DE OUTUBRO POR ESTADOS

Gráfico 1: Saldo de empregos no mês de outubro - Estados da Federação, 2024

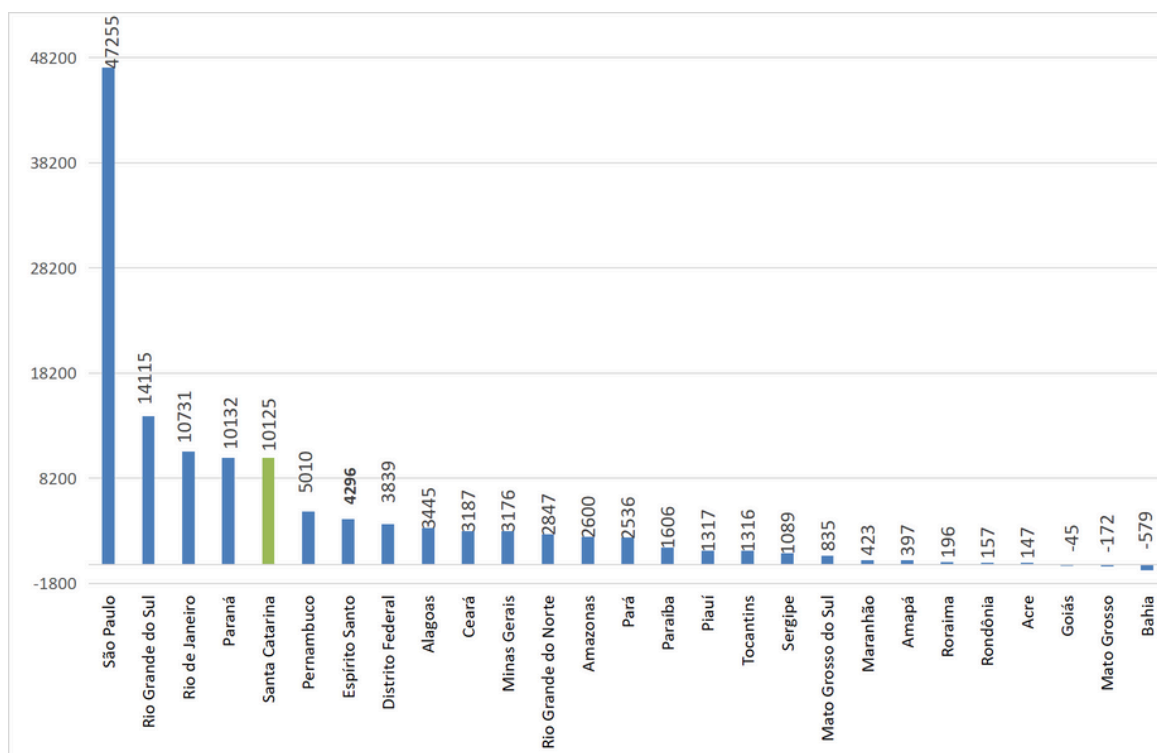

Fonte: CAGED e Novo Caged - SEPR/MTE. Elaboração: DIPP-SEPLAN.

**EM OUTUBRO DE 2024, O ESTADO APRESENTOU SALDO POSITIVO DE EMPREGOS. FOI O QUINTO MAIOR NÍVEL DE ABERTURA DE POSTOS DE TRABALHO.**

No mês de outubro, o saldo líquido de empregos foi positivo em Santa Catarina, com 10.125 postos formais de trabalho abertos. Os dados são do Novo Cadastro Geral de Empregados e Desempregados – Novo Caged, analisados pela Diretoria de Políticas Públicas (DIPP) da SEPLAN/SC. O resultado decorreu da diferença entre 148.816 admissões e 138.691 desligamentos.

Comparativamente a outras Unidades da Federação, Santa Catarina apresentou o quinto maior nível de abertura de postos de trabalho no mês de outubro, conforme gráfico I. O Brasil, como um todo, apresentou um saldo positivo de 132.714 postos.

# SALDO DE EMPREGOS NO MÊS DE OUTUBRO POR ANOS

Gráfico 2: Saldo de empregos no mês de outubro de cada ano - SC, 2004-2024

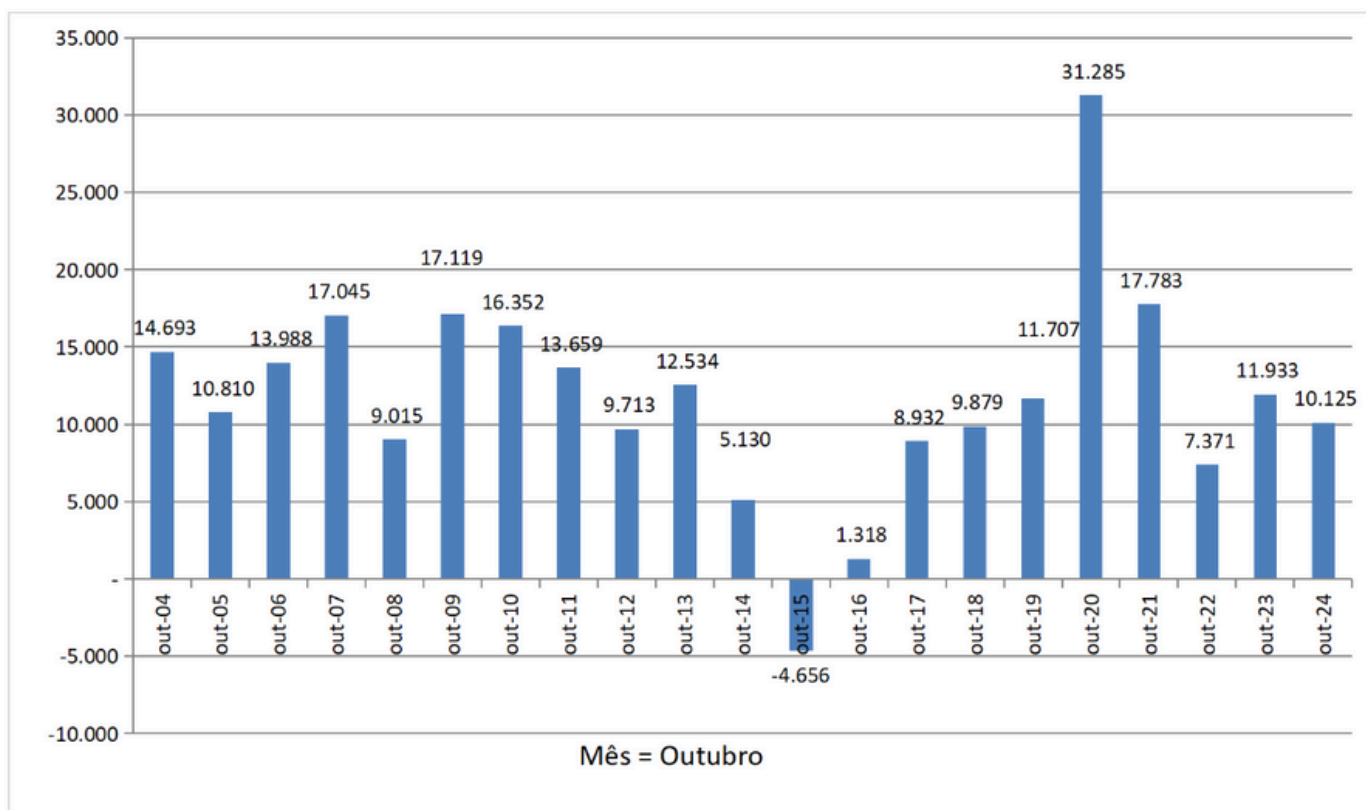

Fonte: CAGED e Novo CAGED - SEPRT/MTP. Elaboração: DIPP/SEPLAN-SC.

**O CRESCIMENTO DO EMPREGO FORMAL EM OUTUBRO DE 2024 FOI DE 0,39%, FICANDO ACIMA DA MÉDIA NACIONAL, QUE FOI DE 0,28%.**

Conforme gráfico 2, observa-se que o resultado de outubro de 2024 (+10.125) foi menor do que o saldo de emprego em outubro do ano passado, mas superior ao de outubro de 2022.

Em termos relativos, ou seja, considerando o crescimento dos empregos formais no mês em relação ao total de trabalhadores com carteira, a expansão em outubro de 2024 em SC foi de 0,39%, acima da média nacional (0,28%) e próxima da variação apresentada pela região Sul (0,40%).

# SALDO DE EMPREGOS ACUMULADO NOS DEZ PRIMEIROS MESES DE CADA ANO

Gráfico 3: Saldo de empregos acumulado nos dez primeiros meses de cada ano - SC, 2004-2024

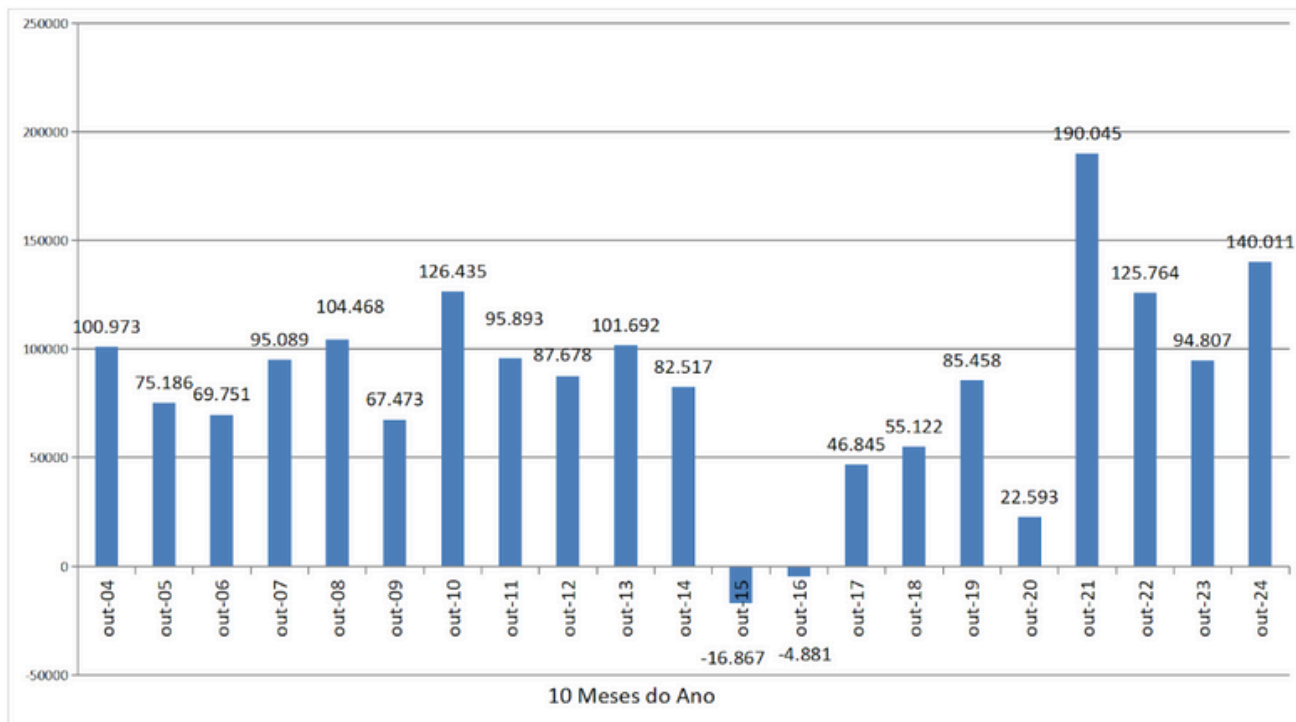

Fonte: CAGED e Novo CAGED - SEPRT/MTP. Elaboração: DIPP-SEPLAN.

**DE JANEIRO A  
OUTUBRO DE 2024,  
SANTA CATARINA  
GEROU 140.011  
EMPREGOS FORMAIS.**

**NESSES DEZ  
PRIMEIROS MESES  
O CRESCIMENTO  
FOI DE 5,69%.**

**ESSE É O SEGUNDO  
MELHOR RESULTADO  
DE TODA A  
SÉRIE HISTÓRICA.**

Nos dez meses de 2024, Santa Catarina gerou 140.011 empregos com carteira, apresentando o segundo melhor resultado da série histórica, iniciada em 2004. O primeiro lugar no acumulado de outubro foi em 2021, período de recuperação de empregos pós-pandemia de COVID-19. SC ocupa o quinto lugar no ranking nacional, atrás de São Paulo (+609.153), Minas Gerais (+207.777), Paraná (+163.206) e Rio de Janeiro (+149.074), estados mais populosos.

O crescimento do estado nos dez primeiros meses de 2024 foi de 5,69%, o maior da região Sul, na frente do Paraná (+5,28%) e Rio Grande do Sul (+2,88%) e também maior que a região Sudeste, cuja maior taxa foi a do estado do Espírito Santo (+4,78%). Nacionalmente, o país teve uma ampliação de 2.117.473 novos empregos (+4,65%).

Conforme gráfico 3, o resultado em outubro é 47,6% maior do que o acumulado no mesmo período de de 2023.

# SALDO DE EMPREGOS NOS ÚLTIMOS DOZE MESES TERMINADOS EM OUTUBRO

Gráfico 4: Saldo de empregos nos últimos doze meses terminados em outubro - SC, 2005-2024

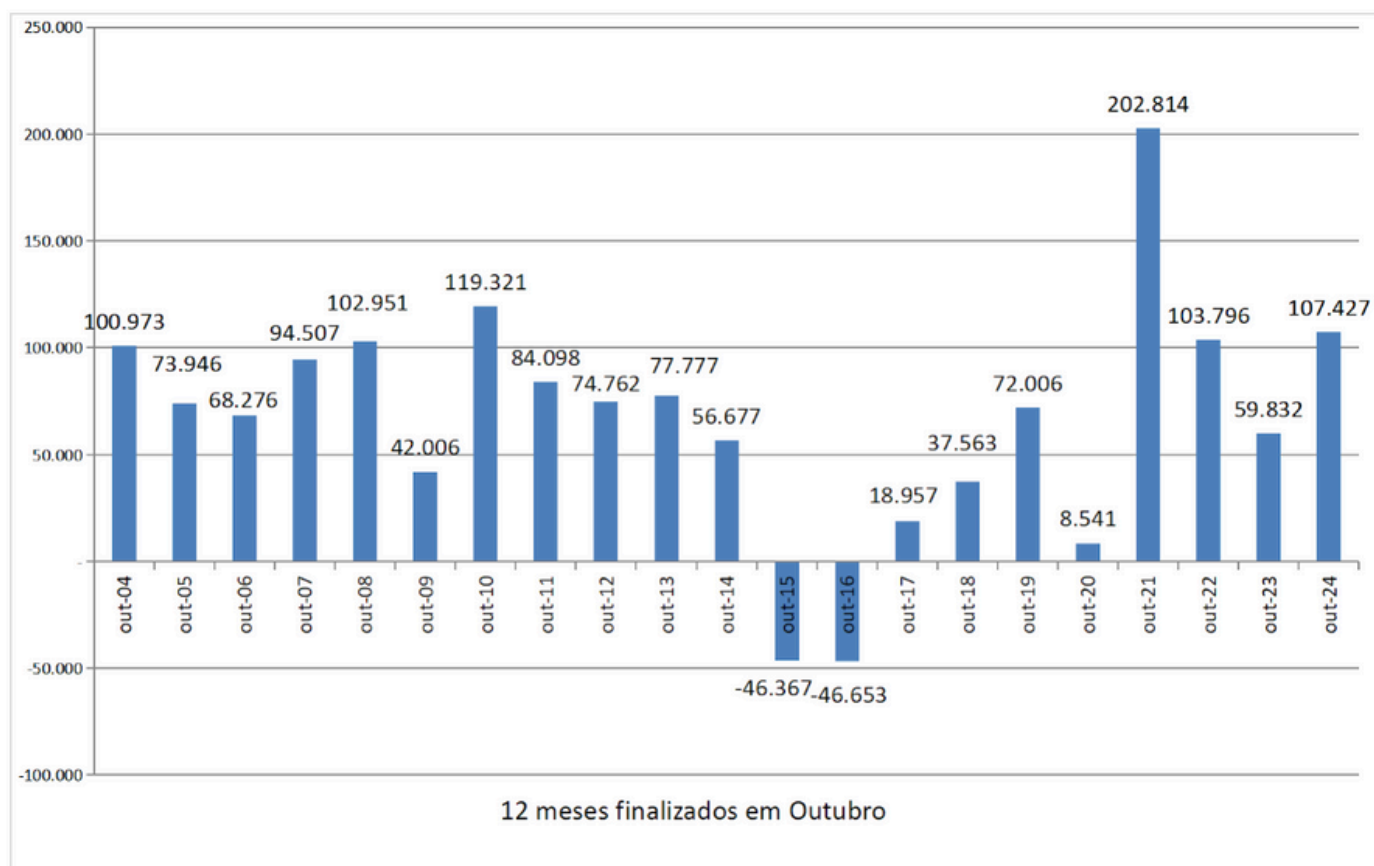

Fonte: CAGED e Novo Caged - SEPRT/MTP. Elaboração: DIPP/SEPLAN-SC.

**HOUVE UM AUMENTO DE 79,5% DO SALDO DE EMPREGOS NO PERÍODO DE NOVEMBRO DE 2023 A OUTUBRO DE 2024, EM RELAÇÃO AO MESMO PERÍODO FINALIZADO EM OUTUBRO DE 2023.**

Considerando o período de 12 meses contados até outubro de cada ano, o saldo acumulado para o período de novembro de 2023 a outubro de 2024 foi de 107.427 novos empregos, um aumento de 79,5% em relação ao saldo no mesmo período finalizado em outubro de 2023, conforme gráfico 4.

Em termos relativos, o crescimento do emprego formal nos últimos doze meses em SC foi de 4,31%, resultado acima da região Sul (+3,62%), Sudeste (+3,60%) e da média brasileira (+3,90%).

---

# 2024

SANTA CATARINA  
CRIA MAIS DE **140 MIL**  
EMPREGOS EM 2024

**80% DAS NOVAS VAGAS FORAM CRIADAS  
NOS SETORES DE INDÚSTRIA E SERVIÇOS**

O ESTADO APRESENTOU  
O QUINTO MELHOR  
RESULTADO ENTRE OS  
ESTADOS, TANTO NO MÊS  
DE OUTUBRO QUANTO NO  
ACUMULADO DO ANO DE  
2024

# EVOLUÇÃO DO EMPREGO FORMAL NOS GRUPAMENTOS ECONÔMICOS

**EM TERMOS DE SALDO DE EMPREGOS, TODOS OS GRANDES GRUPAMENTOS ECONÔMICOS APRESENTARAM RESULTADO POSITIVO EM OUTUBRO DE 2024.**

**AS ATIVIDADES DE INFORMAÇÃO, COMUNICAÇÃO E ATIVIDADES FINANCEIRAS, IMOBILIÁRIAS, PROFISSIONAIS E ADMINISTRATIVAS LIDERARAM, COM A CRIAÇÃO DE 2.648 NOVOS EMPREGOS FORMAIS.**

## **Atividades econômicas:**

Em outubro, todos os grandes grupamentos econômicos apresentaram resultado positivo em termos de saldo de empregos. O maior saldo de empregos com carteira foi verificado nos Serviços, com 4.749 empregos criados e, em seguida, no Comércio, com saldo positivo de 3.506. Juntos, estes setores foram responsáveis por 82% da geração de vagas de trabalho formal em outubro de 2024.

No caso dos Serviços, o maior saldo foi na categoria de *Informação, comunicação e atividades financeiras, imobiliárias, profissionais e administrativas*, com a criação de 2.648 novos empregos. No segmento, os *Serviços para edifícios e atividades paisagísticas* teve destaque (+731).

Em outubro de 2024, o saldo de empregos no setor de Serviços foi menor em comparação com o mesmo período de 2023, quando foram criadas 6.565 novas vagas formais.

Assim como em outubro de 2024, a atividade que liderou a criação de empregos em outubro de 2023 foi a de *Informação, comunicação e atividades financeiras, imobiliárias, profissionais e administrativas*, com a criação de 3.282 novos empregos formais.

# EVOLUÇÃO DO EMPREGO FORMAL NOS GRUPAMENTOS ECONÔMICOS

Tabela 2: Evolução do emprego formal segundo os grandes grupamentos econômicos, SC. Período: outubro de 2024.

Grande Grupamento	Outubro de 2024					Outubro de 2023	
	Admitidos	Desligados	Saldo	Estoque	Vr. Relativa	Saldo	Vr. Relativa
Agropecuária	3.680	3.130	550	47.852	1,16%	779	1,64%
Indústria	37.106	36.199	907	819.746	0,11%	718	0,09%
Construção	11.343	10.930	413	144.390	0,29%	444	0,32%
Comércio	35.764	32.258	3.506	539.261	0,65%	3426	0,66%
Serviços	60.923	56.174	4.749	1.050.780	0,45%	6565	0,67%
Não Identificado				8		1	
Total	148.816	138.691	10.125	2.602.037	0,39%	11933	0,48%

Fonte: Novo CAGED - MTE. Elaboração: DIPP/SEPLAN-SC.

**O COMÉRCIO APRESENTOU A MAIOR TAXA DE CRESCIMENTO DE EMPREGO ENTRE OS GRUPAMENTOS, CRESCENDO 0,65% EM OUTUBRO.**

No Comércio, o maior crescimento absoluto de vagas foi verificado no segmento *Comércio varejista* (+2.528). Além da relevante criação de novos empregos, o Comércio apresentou a maior taxa de crescimento entre os grupamentos, crescendo 0,65% em outubro.

Apesar do crescimento mais comedido do emprego na Indústria no mês de outubro de 2024 (+907), quando comparado com o desempenho em outubro de 2023, a Indústria catarinense criou 26,3% mais vagas de trabalho formal em outubro de 2024 do que em relação ao mesmo mês de 2023 (+718).

# EVOLUÇÃO DO EMPREGO FORMAL NOS GRUPAMENTOS ECONÔMICOS

Tabela 3: Evolução do emprego formal segundo os grandes grupamentos econômicos, SC. Período: janeiro a outubro de 2024 e janeiro a outubro de 2023.

Grande Grupamento	Janeiro a Outubro de 2024					Jan-Out de 2023	
	Admitidos	Desligados	Saldo	Estoque	Vr. Relativa	Saldo	Vr. Relativa
Agropecuária	35.483	35.304	179	47.852	0,38%	1.323	2,82%
Indústria	392.479	346.676	45.803	819.746	5,92%	19.226	2,48%
Construção	118.207	104.516	13.691	144.390	10,48%	12.927	10,37%
Comércio	324.027	308.079	15.948	539.261	3,05%	8.650	1,69%
Serviços	590.716	526.334	64.382	1.050.780	6,53%	52.679	5,60%
Não Identificado	13	5	8	8		2	
Total	1.460.925	1.320.914	140.011	2.602.037	5,69%	94.807	3,95%

Fonte: Novo CAGED - MTE. Elaboração: DIPP/SEPLAN-SC.

**NOS PRIMEIROS DEZ MESES DE 2024, HOVE UM CRESCIMENTO DE MAIS DE 64 MIL EMPREGOS NO SETOR DE SERVIÇOS E DE MAIS DE 45 MIL EMPREGOS NA INDÚSTRIA CATARINENSE.**

Para os primeiros dez meses de 2024, assim como na análise mensal, todos os setores econômicos apresentaram expansão nas contratações. Chama a atenção o crescimento de mais de 64 mil empregos no setor de Serviços e de mais de 45 mil empregos na Indústria catarinense. O setor de Serviços catarinense é destaque com taxa de crescimento de 6,53%, superando o resultado do setor tanto nacionalmente (+5,06%) quanto na região Sul (5,31%). Tem destaque as atividades de *Administração pública, defesa e seguridade social*, com crescimento de 15,3% no saldo acumulado do ano de 2024.

# EVOLUÇÃO DO EMPREGO FORMAL NOS GRUPAMENTOS ECONÔMICOS

**O GRUPAMENTO DA CONSTRUÇÃO MAIS UMA VEZ APRESENTOU O MAIOR CRESCIMENTO RELATIVO DE EMPREGO EM 2024, COM UMA TAXA DE CRESCIMENTO DE 10,48%.**

**COMPARADO AO MESMO PERÍODO DO ANO DE 2023, O SALDO DE EMPREGOS ACUMULADOS NA INDÚSTRIA EM 2024 FOI MAIS QUE O DOBRO DO ACUMULADO ENTRE JANEIRO E OUTUBRO DE 2023.**

Em Santa Catarina, entre os grupamentos econômicos, o da Construção novamente apresentou maior crescimento relativo de emprego em 2024, com 10,48% de crescimento. A Indústria catarinense teve crescimento de 5,92% no saldo acumulado de empregos formais, acima da média nacional de 4,98% e da média da região Sul de 4,76%.

Em 2024, duas atividades ligadas à fabricação de produtos para transporte concentram boa parte do crescimento do emprego na Indústria no estado: as atividades de *Fabricação de outros equipamentos de transporte, exceto veículos automotores* que apresentou crescimento de 13,73% no saldo acumulado de empregos; e as atividades de *Fabricação de veículos automotores, reboques e carrocerias* que teve aumento de 12,15% no saldo de emprego formal.

Comparativamente com o mesmo período do ano de 2023, o saldo de empregos acumulados na indústria em 2024 foi mais que o dobro do acumulado entre janeiro e outubro do ano anterior, assim como a taxa de crescimento do emprego formal no setor.

# EVOLUÇÃO DO EMPREGO FORMAL NOS MUNICÍPIOS CATARINENSES

**EM 2024, 90% DOS MUNICÍPIOS CATARINENSES TIVERAM SALDO POSITIVO NO EMPREGO FORMAL.**

O ano de 2024 é um ano de expansão de emprego para quase a totalidade dos municípios catarinenses. O saldo acumulado de novos empregos formais foi positivo em 263 destes, ou seja, houve aumento do número de trabalhadores formais em 90% dos municípios de Santa Catarina.

No mês de outubro, dos 295 municípios catarinenses, 180 tiveram resultado positivo. Os maiores números de novos postos no mercado formal foram registrados por São José (+1.206), Joinville (+1.183) e Itajaí (+651). 109 municípios diminuíram a quantidade de trabalhadores formais em outubro de 2024, com os piores resultados em Laguna (-113), Nova Trento (-70) e Seara (-58). Comparativamente com setembro de 2024, o saldo de empregos havia sido positivo em 196 municípios e negativo em 91 destes.

A tabela 4 a seguir disponibiliza os dados de emprego formal por município no mês de agosto e para o acumulado do ano.

Tabela 4: Evolução do emprego formal nos municípios catarinenses - Período: agosto de 2024 e acumulado do ano de 2024 (com ajustes)

Município	Outubro/2024					Acumulado do Ano (2024) - Com Ajustes			
	Estoque	Admissões	Desligamentos	Saldos	Variação Relativa (%)	Admissões	Desligamentos	Saldos	Variação Relativa (%)
Sc-Abdon Batista	306	3	10	-7	-2,24	89	63	26	9,29
Sc-Abelardo Luz	4.715	221	238	-17	-0,36	2.244	2.055	189	4,18
Sc-Agrolândia	3.649	284	197	87	2,44	2.161	1.897	264	7,80
Sc-Agronômica	1.088	48	54	-6	-0,55	565	528	37	3,52
Sc-Água Doce	1.929	122	105	17	0,89	1.303	1.183	120	6,63
Sc-Águas de Chapecó	502	16	15	1	0,20	193	198	-5	-0,99
Sc-Águas Frias	622	22	36	-14	-2,20	301	250	51	8,93
Sc-Águas Mornas	1.303	47	51	-4	-0,31	534	435	99	8,22
Sc-Alfredo Wagner	1.183	42	53	-11	-0,92	562	558	4	0,34
Sc-Alto Bela Vista	202	7	8	-1	-0,49	81	58	23	12,85
Sc-Anchieta	999	64	43	21	2,15	368	372	-4	-0,40
Sc-Angelina	541	21	15	6	1,12	239	196	43	8,63
Sc-Anita Garibaldi	1.080	33	24	9	0,84	353	275	78	7,78

Município	Setembro/2024					Acumulado do Ano (2024) - Com Ajustes			
	Estoque	Admissões	Desligamentos	Saldos	Varição Relativa (%)	Admissões	Desligamentos	Saldos	Varição Relativa (%)
Sc-Anitápolis	427	9	17	-8	-1,84	189	178	11	2,64
Sc-Antônio Carlos	2.974	129	133	-4	-0,13	1.354	1.096	258	9,50
Sc-Apiúna	2.728	111	110	1	0,04	1.281	1.168	113	4,32
Sc-Arabitã	901	46	41	5	0,56	441	381	60	7,13
Sc-Araquari	20.262	1.085	1.130	-45	-0,22	11.792	10.537	1.255	6,60
Sc-Aranguá	18.107	868	889	-21	-0,12	9.226	8.807	419	2,37
Sc-Armazém	2.705	135	139	-4	-0,15	1.414	1.225	189	7,51
Sc-Aroio Trinta	807	31	23	8	1,00	302	268	34	4,40
Sc-Arvoredo	374	14	14	0	0,00	200	193	7	1,91
Sc-Ascurra	2.738	112	128	-16	-0,58	1.582	1.350	232	9,26
Sc-Atalanta	422	14	21	-7	-1,63	178	212	-34	-7,46
Sc-Aurora	2.308	140	154	-14	-0,60	1.475	1.383	92	4,15
Sc-Balneário Arroio da Silva	1.042	105	80	25	2,46	939	929	10	0,97
Sc-Balneário Barra do Sul	983	80	78	2	0,20	591	572	19	1,97
Sc-Balneário Camboriú	56.853	4.235	3.927	308	0,54	39.109	37.434	1.675	3,04
Sc-Balneário Gaivota	1.181	86	69	17	1,46	683	616	67	6,01
Sc-Balneário Rincão	2.744	136	132	4	0,15	1.579	1.388	191	7,48
Sc-Bandeirante	297	25	21	4	1,37	186	179	7	2,41
Sc-Barra Bonita	88	6	5	1	1,15	54	44	10	12,82
Sc-Barra Velha	9.247	665	563	102	1,12	6.032	5.270	762	8,98
Sc-Bela Vista do Toldo	288	7	5	2	0,70	123	134	-11	-3,68
Sc-Belmonte	287	21	26	-5	-1,71	240	212	28	10,81
Sc-Benedito Novo	3.130	114	97	17	0,55	1.433	1.342	91	2,99
Sc-Biguaçu	20.268	1.108	949	159	0,79	10.005	9.021	984	5,10
Sc-Blumenau	141.949	8.479	8.154	325	0,23	75.416	69.009	6.407	4,73
Sc-Bocaina do Sul	303	8	15	-7	-2,26	112	114	-2	-0,66
Sc-Bom Jardim da Serra	726	49	25	24	3,42	571	574	-3	-0,41
Sc-Bom Jesus	386	13	18	-5	-1,28	151	150	1	0,26
Sc-Bom Jesus do Oeste	222	35	15	20	9,90	139	100	39	21,31
Sc-Bom Retiro	1.791	91	74	17	0,96	1.104	1.019	85	4,98
Sc-Bombinhas	5.661	596	415	181	3,30	4.132	4.495	-363	-6,03
Sc-Botuverá	2.710	132	122	10	0,37	1.216	1.045	171	6,73
Sc-Braço do Norte	14.930	702	689	13	0,09	8.228	7.340	888	6,32
Sc-Braço do Trombudo	1.136	58	36	22	1,97	420	348	72	6,77
Sc-Brunópolis	354	2	11	-9	-2,48	141	148	-7	-1,94
Sc-Brusque	57.441	3.078	2.821	257	0,45	31.381	27.948	3.433	6,36
Sc-Caçador	27.342	1.384	1.287	97	0,36	13.585	12.009	1.576	6,12
Sc-Caibi	1.760	110	75	35	2,03	866	709	157	9,79
Sc-Calmon	665	62	45	17	2,62	397	422	-25	-3,62
Sc-Camboriú	15.243	1.252	1.098	154	1,02	11.695	10.449	1.246	8,90
Sc-Campo Alegre	6.031	280	211	69	1,16	2.407	2.038	369	6,52
Sc-Campo Belo do Sul	1.038	30	30	0	0,00	388	356	32	3,18
Sc-Campo Erê	1.962	112	98	14	0,72	930	881	49	2,56

Município	Setembro/2024					Acumulado do Ano (2024) - Com Ajustes			
	Estoque	Admissões	Desligamentos	Saldos	Varição Relativa (%)	Admissões	Desligamentos	Saldos	Varição Relativa (%)
Sc-Campos Novos	12.128	662	560	102	0,85	6.668	5.675	993	8,92
Sc-Canelinha	3.356	144	122	22	0,66	1.785	1.365	420	14,31
Sc-Canoinhas	12.628	617	573	44	0,35	6.607	6.006	601	5,00
Sc-Capão Alto	602	17	15	2	0,33	232	225	7	1,18
Sc-Capinzal	9.707	389	405	-16	-0,16	3.927	3.860	67	0,70
Sc-Capivari de Baixo	4.657	263	225	38	0,82	2.395	2.184	211	4,75
Sc-Catanduvas	3.725	200	195	5	0,13	2.266	2.087	179	5,05
Sc-Caxambu do Sul	600	35	34	1	0,17	257	255	2	0,33
Sc-Celso Ramos	328	11	15	-4	-1,20	128	101	27	8,97
Sc-Cerro Negro	133	3	1	2	1,53	31	39	-8	-5,67
Sc-Chapadão do Lageado	150	10	8	2	1,35	129	115	14	10,29
Sc-Chapecó	105.633	6.033	5.707	326	0,31	59.120	52.342	6.778	6,86
Sc-Cocal do Sul	5.461	234	221	13	0,24	2.410	2.262	148	2,79
Sc-Concórdia	32.628	1.619	1.546	73	0,22	17.017	15.288	1.729	5,60
Sc-Cordilheira Alta	2.198	104	127	-23	-1,04	1.416	1.242	174	8,60
Sc-Coronel Freitas	2.147	109	87	22	1,04	1.017	927	90	4,38
Sc-Coronel Martins	118	2	0	2	1,72	36	28	8	7,27
Sc-Correia Pinto	3.117	152	136	16	0,52	2.012	1.912	100	3,31
Sc-Corupá	5.553	238	260	-22	-0,39	2.969	2.553	416	8,10
Sc-Criciúma	80.340	4.150	3.891	259	0,32	41.885	38.858	3.027	3,92
Sc-Cunha Porã	3.456	165	145	20	0,58	1.650	1.381	269	8,44
Sc-Cunhataí	287	6	9	-3	-1,03	84	101	-17	-5,59
Sc-Curitibaanos	10.813	515	504	11	0,10	5.252	4.534	718	7,11
Sc-Descanso	1.091	38	38	0	0,00	442	450	-8	-0,73
Sc-Dionísio Cerqueira	2.622	123	105	18	0,69	1.271	1.055	216	8,98
Sc-Dona Emma	1.223	37	56	-19	-1,53	680	521	159	14,94
Sc-Doutor Pedrinho	1.032	32	35	-3	-0,29	453	404	49	4,98
Sc-Entre Rios	152	2	5	-3	-1,94	53	39	14	10,14
Sc-Ermo	979	75	57	18	1,87	690	631	59	6,41
Sc-Erval Velho	921	38	54	-16	-1,71	541	514	27	3,02
Sc-Faxinal dos Guedes	3.998	187	183	4	0,10	2.087	1.900	187	4,91
Sc-Flor do Sertão	360	20	14	6	1,69	232	157	75	26,32
Sc-Florianópolis	223.575	13.090	12.567	523	0,23	119.249	111.258	7.991	3,71
Sc-Formosa do Sul	242	13	10	3	1,26	129	102	27	12,56
Sc-Forquilha	8.956	482	488	-6	-0,07	4.966	4.572	394	4,60
Sc-Fraiburgo	9.735	597	573	24	0,25	6.201	5.860	341	3,63
Sc-Frei Rogério	133	4	8	-4	-2,92	92	98	-6	-4,32
Sc-Galvão	356	12	14	-2	-0,56	160	150	10	2,89
Sc-Garopaba	5.903	435	341	94	1,62	3.476	3.621	-145	-2,40
Sc-Garuva	5.576	370	277	93	1,70	3.392	2.884	508	10,02
Sc-Gaspar	28.241	1.516	1.462	54	0,19	16.887	14.878	2.009	7,66
Sc-Governador Celso Ramos	4.721	418	317	101	2,19	3.107	2.737	370	8,50

Município	Setembro/2024					Acumulado do Ano (2024) - Com Ajustes			
	Estoque	Admissões	Desligamentos	Saldos	Varição Relativa (%)	Admissões	Desligamentos	Saldos	Varição Relativa (%)
Sc-Grão Pará	1.916	102	108	-6	-0,31	1.198	1.059	139	7,82
Sc-Gravatal	3.033	169	161	8	0,26	1.633	1.398	235	8,40
Sc-Guabiruba	7.616	422	398	24	0,32	4.013	3.585	428	5,95
Sc-Guaraciaba	2.400	90	105	-15	-0,62	1.022	1.059	-37	-1,52
Sc-Guaramirim	16.868	1.035	1.024	11	0,07	10.032	9.297	735	4,56
Sc-Guarujá do Sul	1.146	53	36	17	1,51	559	439	120	11,70
Sc-Guatambu	4.900	251	216	35	0,72	2.656	1.736	920	23,12
Sc-Herval d'Oeste	3.691	142	125	17	0,46	1.500	1.388	112	3,13
Sc-Ibiam	193	1	10	-9	-4,46	88	79	9	4,89
Sc-Ibicaré	644	25	27	-2	-0,31	324	298	26	4,21
Sc-Ibirama	6.319	284	263	21	0,33	3.316	3.055	261	4,31
Sc-Içara	22.094	1.366	1.220	146	0,67	12.820	11.748	1.072	5,10
Sc-Ilhota	4.161	302	248	54	1,31	2.826	2.410	416	11,11
Sc-Imaruí	1.015	74	75	-1	-0,10	675	662	13	1,30
Sc-Imbituba	13.475	748	633	115	0,86	7.217	6.683	534	4,13
Sc-Imbuia	764	39	33	6	0,79	390	517	-127	-14,25
Sc-Indaial	28.261	1.371	1.280	91	0,32	14.239	13.134	1.105	4,07
Sc-Iomerê	953	41	36	5	0,53	450	378	72	8,17
Sc-Ipira	389	10	19	-9	-2,26	153	120	33	9,27
Sc-Iporã do Oeste	1.945	106	82	24	1,25	868	790	78	4,18
Sc-Ipuaçu	2.126	129	97	32	1,53	1.055	1.001	54	2,61
Sc-Ipumirim	3.419	141	135	6	0,18	1.467	1.337	130	3,95
Sc-Iraceminha	395	23	16	7	1,80	254	197	57	16,86
Sc-Irani	1.762	88	80	8	0,46	883	815	68	4,01
Sc-Irati	327	13	17	-4	-1,21	185	153	32	10,85
Sc-Irineópolis	960	36	43	-7	-0,72	399	409	-10	-1,03
Sc-Itá	1.601	72	62	10	0,63	680	610	70	4,57
Sc-Itaiópolis	4.799	178	220	-42	-0,87	2.113	2.056	57	1,20
Sc-Itajaí	125.165	8.533	7.882	651	0,52	85.498	74.192	11.306	9,93
Sc-Itapema	28.476	2.325	2.078	247	0,87	22.066	19.660	2.406	9,23
Sc-Itapiranga	7.768	306	301	5	0,06	2.915	2.707	208	2,75
Sc-Itapoá	6.482	329	318	11	0,17	4.085	3.132	953	17,24
Sc-Ituporanga	7.162	373	382	-9	-0,13	5.447	5.354	93	1,32
Sc-Jaborá	800	48	40	8	1,01	434	345	89	12,52
Sc-Jacinto Machado	2.277	57	75	-18	-0,78	798	742	56	2,52
Sc-Jaguaruna	7.602	354	242	112	1,50	3.178	2.959	219	2,97
Sc-Jaraguá do Sul	76.072	3.253	3.151	102	0,13	34.646	31.020	3.626	5,01
Sc-Jardinópolis	173	7	5	2	1,17	75	60	15	9,49
Sc-Joaçaba	16.212	673	662	11	0,07	7.056	6.466	590	3,78
Sc-Joinville	246.155	15.791	14.608	1.183	0,48	151.397	137.486	13.911	5,99
Sc-José Boiteux	922	31	41	-10	-1,07	483	447	36	4,06
Sc-Jupiá	271	12	14	-2	-0,73	154	133	21	8,40
Sc-Lacerdópolis	566	26	22	4	0,71	273	237	36	6,79
Sc-Lages	43.977	2.294	1.977	317	0,73	22.164	20.045	2.119	5,06
Sc-Laguna	6.706	376	489	-113	-1,66	3.740	3.752	-12	-0,18
Sc-Lajeado Grande	165	7	14	-7	-4,07	120	97	23	16,20
Sc-Laurentino	2.022	80	97	-17	-0,83	995	933	62	3,16

Município	Setembro 2024					Acumulado do Ano (2024) - Com Ajustes			
	Estoque	Admissões	Desligamentos	Saldos	Varição Relativa (%)	Admissões	Desligamentos	Saldos	Varição Relativa (%)
Sc-Lauro Müller	3.721	223	235	-12	-0,32	2.241	2.047	194	5,50
Sc-Lebon Régis	2.033	368	108	260	14,66	1.796	1.610	186	10,07
Sc-Leoberto Leal	234	17	8	9	4,00	145	140	5	2,18
Sc-Lindóia do Sul	549	50	23	27	5,17	206	182	24	4,57
Sc-Lontras	3.369	218	187	31	0,93	2.095	1.837	258	8,29
Sc-Luiz Alves	5.528	165	183	-18	-0,32	2.433	2.022	411	8,03
Sc-Luzerna	1.720	65	67	-2	-0,12	733	615	118	7,37
Sc-Macieira	221	36	11	25	12,76	133	137	-4	-1,78
Sc-Mafra	13.674	722	673	49	0,36	7.184	7.055	129	0,95
Sc-Major Gercino	387	17	24	-7	-1,78	202	184	18	4,88
Sc-Major Vieira	813	43	50	-7	-0,85	532	475	57	7,54
Sc-Maracajá	1.880	105	98	7	0,37	1.303	1.175	128	7,31
Sc-Maravilha	11.108	608	533	75	0,68	5.764	5.159	605	5,76
Sc-Marema	195	6	8	-2	-1,02	60	66	-6	-2,99
Sc-Massaranduba	5.737	266	250	16	0,28	2.566	2.263	303	5,58
Sc-Matos Costa	237	11	13	-2	-0,84	133	134	-1	-0,42
Sc-Meleiro	1.390	54	54	0	0,00	670	622	48	3,58
Sc-Mirim Doce	417	15	33	-18	-4,14	246	201	45	12,10
Sc-Modelo	933	44	45	-1	-0,11	441	403	38	4,25
Sc-Mondai	2.800	138	162	-24	-0,85	1.489	1.287	202	7,78
Sc-Monte Carlo	1.741	244	84	160	10,12	1.371	1.229	142	8,88
Sc-Monte Castelo	1.032	68	52	16	1,57	522	516	6	0,58
Sc-Morro da Fumaça	6.806	271	298	-27	-0,40	3.318	3.048	270	4,13
Sc-Morro Grande	399	18	19	-1	-0,25	161	159	2	0,50
Sc-Navegantes	27.569	1.668	1.633	35	0,13	17.877	16.750	1.127	4,26
Sc-Nova Erechim	1.401	110	113	-3	-0,21	1.193	957	236	20,26
Sc-Nova Itaberaba	679	38	22	16	2,41	317	303	14	2,11
Sc-Nova Trento	7.327	487	557	-70	-0,95	5.520	4.993	527	7,75
Sc-Nova Veneza	7.838	319	351	-32	-0,41	3.790	3.401	389	5,22
Sc-Novo Horizonte	372	12	15	-3	-0,80	156	167	-11	-2,87
Sc-Orleans	8.545	464	408	56	0,66	4.348	3.884	464	5,74
Sc-Otacílio Costa	5.913	336	322	14	0,24	3.085	2.666	419	7,63
Sc-Ouro	1.147	60	64	-4	-0,35	688	588	100	9,55
Sc-Ouro Verde	213	10	7	3	1,43	75	80	-5	-2,29
Sc-Paial	227	10	19	-9	-3,81	107	129	-22	-8,84
Sc-Painel	330	35	20	15	4,76	229	226	3	0,92
Sc-Palhoça	57.376	3.910	3.467	443	0,78	37.475	34.162	3.313	6,13
Sc-Palma Sola	1.549	46	61	-15	-0,96	644	594	50	3,34
Sc-Palmeira	697	44	92	-48	-6,44	401	408	-7	-0,99
Sc-Palmitos	5.843	254	211	43	0,74	2.487	2.183	304	5,49

Município	Setembro/2024					Acumulado do Ano (2024) - Com Ajustes			
	Estoque	Admissões	Desligamentos	Saldos	Varição Relativa (%)	Admissões	Desligamentos	Saldos	Varição Relativa (%)
Sc-Papanduva	4.199	215	181	34	0,82	2.193	1.943	250	6,33
Sc-Paraíso	737	69	41	28	3,95	477	400	77	11,67
Sc-Passo de Torres	1.282	98	75	23	1,83	779	777	2	0,16
Sc-Passos Maia	773	35	37	-2	-0,26	368	316	52	7,21
Sc-Paulo Lopes	2.382	138	115	23	0,97	1.422	1.247	175	7,93
Sc-Pedras Grandes	1.564	71	57	14	0,90	803	674	129	8,99
Sc-Penha	11.191	741	672	69	0,62	7.569	6.615	954	9,32
Sc-Peritiba	661	29	20	9	1,38	274	256	18	2,80
Sc-Pescaria Brava	641	40	33	7	1,10	338	294	44	7,37
Sc-Petrolândia	940	56	48	8	0,86	588	571	17	1,84
Sc-Piçarras	6.355	490	432	58	0,92	4.659	4.341	318	5,27
Sc-Pinhalzinho	8.565	399	374	25	0,29	4.600	3.876	724	9,23
Sc-Pinheiro Preto	1.748	104	90	14	0,81	1.108	1.071	37	2,16
Sc-Piratuba	1.391	72	70	2	0,14	652	653	-1	-0,07
Sc-Planalto Alegre	522	20	15	5	0,97	262	203	59	12,74
Sc-Pomerode	16.061	655	653	2	0,01	7.607	6.526	1.081	7,22
Sc-Ponte Alta	742	56	31	25	3,49	408	346	62	9,12
Sc-Ponte Alta do Norte	855	56	39	17	2,03	422	373	49	6,08
Sc-Ponte Serrada	2.105	125	102	23	1,10	1.312	1.160	152	7,78
Sc-Porto Belo	10.172	872	820	52	0,51	9.207	8.071	1.136	12,57
Sc-Porto União	7.646	365	358	7	0,09	4.084	3.696	388	5,35
Sc-Pouso Redondo	5.223	327	348	-21	-0,40	3.294	2.991	303	6,16
Sc-Praia Grande	1.582	71	83	-12	-0,75	698	683	15	0,96
Sc-Presidente Castelo Branco	182	4	10	-6	-3,19	56	44	12	7,06
Sc-Presidente Getúlio	8.083	392	373	19	0,24	4.683	3.992	691	9,35
Sc-Presidente Nereu	228	13	11	2	0,88	193	172	21	10,14
Sc-Princesa	716	22	21	1	0,14	281	217	64	9,82
Sc-Quilombo	3.475	138	136	2	0,06	1.388	1.263	125	3,73
Sc-Rancho Queimado	655	22	14	8	1,24	240	166	74	12,74
Sc-Rio das Antas	1.366	96	76	20	1,49	931	775	156	12,89
Sc-Rio do Campo	992	32	53	-21	-2,07	492	479	13	1,33
Sc-Rio do Oeste	1.520	62	63	-1	-0,07	837	743	94	6,59
Sc-Rio do Sul	32.628	2.166	2.149	17	0,05	18.270	15.797	2.473	8,20
Sc-Rio dos Cedros	3.704	148	152	-4	-0,11	1.773	1.519	254	7,36
Sc-Rio Fortuna	1.186	47	41	6	0,51	442	365	77	6,94
Sc-Rio Negrinho	12.601	733	682	51	0,41	7.250	6.703	547	4,54
Sc-Rio Rufino	300	19	3	16	5,63	148	96	52	20,97

Município	Setembro/2024					Acumulado do Ano (2024) - Com Ajustes			
	Estoque	Admissões	Desligamentos	Saldos	Varição Relativa (%)	Admissões	Desligamentos	Saldos	Varição Relativa (%)
Sc-Riqueza	766	46	29	17	2,27	390	312	78	11,34
Sc-Rodeio	2.718	105	114	-9	-0,33	1.090	954	136	5,27
Sc-Romelândia	214	7	4	3	1,42	49	37	12	5,94
Sc-Salete	2.141	94	82	12	0,56	776	664	112	5,52
Sc-Saltinho	408	20	18	2	0,49	180	150	30	7,94
Sc-Salto Veloso	1.819	73	77	-4	-0,22	685	670	15	0,83
Sc-Sangão	5.005	250	279	-29	-0,58	2.539	2.170	369	7,96
Sc-Santa Cecília	4.939	287	283	4	0,08	2.631	2.352	279	5,99
Sc-Santa Helena	405	30	14	16	4,11	117	124	-7	-1,70
Sc-Santa Rosa de Lima	256	9	13	-4	-1,54	86	94	-8	-3,03
Sc-Santa Rosa do Sul	1.093	75	64	11	1,02	468	386	82	8,11
Sc-Santa Terezinha	610	41	32	9	1,50	297	243	54	9,71
Sc-Santa Terezinha do Progresso	173	12	8	4	2,37	64	51	13	8,13
Sc-Santiago do Sul	154	9	6	3	1,99	53	40	13	9,22
Sc-Santo Amaro da Imperatriz	7.545	327	369	-42	-0,55	3.419	2.760	659	9,57
Sc-São Bento do Sul	28.358	1.336	1.272	64	0,23	10.595	9.641	954	3,48
Sc-São Bernardino	291	15	16	-1	-0,34	134	109	25	9,40
Sc-São Bonifácio	456	23	24	-1	-0,22	146	149	-3	-0,65
Sc-São Carlos	2.850	104	145	-41	-1,42	1.222	1.048	174	6,50
Sc-São Cristóvão do Sul	1.613	104	82	22	1,38	824	661	163	11,24
Sc-São Domingos	1.542	56	60	-4	-0,26	533	485	48	3,21
Sc-São Francisco do Sul	13.402	687	619	68	0,51	5.039	4.563	476	3,68
Sc-São João Batista	9.725	586	479	107	1,11	5.024	3.975	1.049	12,09
Sc-São João do Itaperiú	1.831	132	94	38	2,12	834	749	85	4,87
Sc-São João do Oeste	1.632	52	54	-2	-0,12	479	455	24	1,49
Sc-São João do Sul	1.044	60	56	4	0,38	518	515	3	0,29
Sc-São Joaquim	7.326	509	463	46	0,63	5.705	5.706	-1	-0,01
Sc-São José	135.508	7.059	6.936	123	0,09	60.129	53.478	6.651	5,16
Sc-São José do Cedro	3.181	166	204	-38	-1,18	1.572	1.338	234	7,94
Sc-São José do Cerrito	950	27	8	19	2,04	287	216	71	8,08
Sc-São Lourenço do Oeste	9.911	408	393	15	0,15	3.564	3.351	213	2,20
Sc-São Ludgero	6.183	293	298	-5	-0,08	2.795	2.264	531	9,39
Sc-São Martinho	795	23	27	-4	-0,50	262	210	52	7,00
Sc-São Miguel D Oeste	16.258	826	746	80	0,49	6.655	5.924	731	4,71
Sc-São Miguel da Boa Vista	68	3	3	0	0,00	28	30	-2	-2,86
Sc-São Pedro de Alcântara	626	35	27	8	1,29	393	219	174	38,50
Sc-Saudades	3.108	105	117	-12	-0,38	964	851	113	3,77
Sc-Schroeder	5.238	229	255	-26	-0,49	2.359	2.020	339	6,92
Sc-Seara	7.842	299	312	-13	-0,17	2.711	2.725	-14	-0,18

Município	Setembro/2024					Acumulado do Ano (2024) - Com Ajustes			
	Estoque	Admissões	Desligamentos	Saldos	Varição Relativa (%)	Admissões	Desligamentos	Saldos	Varição Relativa (%)
Sc-Serra Alta	661	38	32	6	0,92	226	198	28	4,42
Sc-Siderópolis	4.338	224	174	50	1,17	1.867	1.591	276	6,79
Sc-Sombrio	8.759	408	491	-83	-0,94	4.050	3.388	662	8,18
Sc-Sul Brasil	305	6	20	-14	-4,39	101	96	5	1,67
Sc-Taió	5.051	236	239	-3	-0,06	2.117	1.916	201	4,14
Sc-Tangará	2.402	124	144	-20	-0,83	1.019	922	97	4,21
Sc-Tigrinhos	154	4	7	-3	-1,91	46	43	3	1,99
Sc-Tijucas	19.338	1.317	1.239	78	0,40	10.553	8.816	1.737	9,87
Sc-Timbé do Sul	612	27	22	5	0,82	233	198	35	6,07
Sc-Timbó	19.178	1.103	910	193	1,02	8.053	6.844	1.209	6,73
Sc-Timbó Grande	1.388	65	56	9	0,65	545	416	129	10,25
Sc-Três Barras	6.658	286	243	43	0,65	2.641	2.087	554	9,08
Sc-Treviso	1.523	30	33	-3	-0,20	311	289	22	1,47
Sc-Treze de Maio	2.198	172	135	37	1,71	1.273	1.087	186	9,24
Sc-Treze Tilias	4.503	234	201	33	0,74	1.971	1.625	346	8,32
Sc-Trombudo Central	2.079	89	80	9	0,43	782	676	106	5,37
Sc-Tubarão	42.404	2.468	2.230	238	0,56	18.622	17.197	1.425	3,48
Sc-Tunápolis	949	49	40	9	0,96	365	326	39	4,29
Sc-Turvo	4.254	177	160	17	0,40	1.390	1.313	77	1,84
Sc-União do Oeste	299	33	21	12	4,18	186	139	47	18,65
Sc-Urubici	1.860	76	69	7	0,38	872	805	67	3,74
Sc-Urupema	394	23	31	-8	-1,99	517	451	66	20,12
Sc-Urussanga	7.065	345	334	11	0,16	3.006	2.695	311	4,60
Sc-Vargeão	1.404	78	86	-8	-0,57	591	547	44	3,24
Sc-Vargem	200	7	10	-3	-1,48	86	62	24	13,64
Sc-Vargem Bonita	1.924	38	38	0	0,00	454	395	59	3,16
Sc-Vidal Ramos	755	36	31	5	0,67	266	335	-69	-8,37
Sc-Videira	23.467	1.230	1.144	86	0,37	9.827	9.309	518	2,26
Sc-Vitor Meireles	868	50	48	2	0,23	399	301	98	12,73
Sc-Witmarsum	1.246	48	50	-2	-0,16	489	469	20	1,63
Sc-Xanxerê	15.444	838	720	118	0,77	6.918	6.120	798	5,45
Sc-Xavantina	723	41	36	5	0,70	326	276	50	7,43
Sc-Xaxim	12.224	674	596	78	0,64	5.015	4.632	383	3,23
Sc-Zortéa	201	8	7	1	0,50	83	79	4	2,03

---

2024

INFORMATIVO  
MENSAL DE  
**EMPREGO**



GOVERNO DE

**SANTA  
CATARINA**

SECRETARIA DO PLANEJAMENTO